滿洲報
(第三種郵便物認可大正十一年七月二十四日)
發行人 王平山　編輯人 金念曾　印刷人 金慕章
(本報價目)每月一圓四角六個月七圓八角全年十五圓報費先惠郵票不收(外國除日本概加郵稅)(廣告刊費)一行十二字起碼一日每行一圓特別地位加倍長期者另議以上俱以現大洋爲本位但朝鮮臺灣日本及其他國即以日本金幣爲本位
大連市常盤町二十九番地 發行所 滿洲報社
電話 編輯部(長)七五一三　經理部(長)四〇三三　社長室 二四六二　振替貯金口座(大連)三二八一
THE MAN CHOU PAO 29—31 Tokiwacho Dairen, Manchuria
昭和八年八月二十日

汪精衛到外部就職
外交方針將轉向
待宋子文報告國際情勢而定
傳蔣汪黃在廬亦有具體交涉

汪精衛十八日午後三時赴外交部就任由羅文幹介紹引見各部員並行訓辭今次汪之就任外交部長中央外交方針或有重大轉換此最後的決定一待宋子文之國際情勢報告然後再行定奪於廬山會商相傳蔣汪黃曾有具體的交涉今後數月之中央外交方針轉向極堪注目云(十九日南京專電)

汪與各要人協議外交
廬山會議承認華北軍政各案
黃郛將留上海促宋子文反省

羅文幹外交部辭職以汪精衛兼任於十八日交替事務後國民政府首腦者林森戴天仇等四十餘名及西南派代表陳濟業協議對日之外交方針爲打開難局決改換向來之外交主義確立一定之方針云(十九日上海電)

黃郛於廬山會議所提議之對日政策變更改革華北財政整理華北軍隊各案皆被承認所以華北軍政案皆一任黃郛處理黃郛更將於上海候宋子文歸國向宋陳述其對日方策及華北問題以促宋子文反省但黃宋意見是否能歸一致頗堪注目云(十九日天津專電)

法資本家已到哈
將赴新京接洽
於滿洲國內投資之目標
爲金鑛調查及鑛山企業

法蘭西有力資本家法亞銀行總裁馬斯內氏於數日前經西伯利亞來哈目下於哈埠向各方面奔走中該氏與比利時資本家修貝利埃氏同在本國閑置故擬將其資本投於滿洲國產業開發將來築確固地盤於滿洲國經濟界馬氏於近日中將赴首都與實業部當局折衝請求投資然馬氏最注目者爲金鑛調查及鑛山企業云

全滿司法會議
第五日之議決案件

司法會議第五日十九日午前八時於司法部會議室開催將十七件議案審議可決其中左五件交司法部研究

一、「訴訟周知」作製之件
一、關於公尙之件
一、刑事證人召喚之場合支給費用之件
一、短期重刑囚人待遇改善之件

十九日午後審查委員會附議決定者

一、投降匪賊應否赦免於十八日之審議會可決於十九日之本會議通過者如左
一、日本律師待遇案
一、民事執行規則改正之件
一、司法經費增加之件
一、學欵留用停止之件
一、關於司法助之件

反戰會議將在滬開會
於宋慶齡等多數歡迎中
代表抵上海及巴氏談話

參加世界反戰會議之代表六名十八日朝乘安代本號來滬受宋慶齡及多數共產主義者歡迎巴爾彼斯氏及法國代表所談大意如左 會議自九月三日在上海連開三日其間或赴滿洲及日本但目下尚不定於極東開會極爲必要蓋因勞工正在結成反帝崗衛運動故也又有名之反戰論者馬萊卿亦乘同船來滬於當夜即向日本出發云(十九日上海特電)

中村司令官 十九日歸津

察停戰後戰區赴山海關方面之中村駐屯軍司令官定於十九日午後八時歸津云(十九日天津專電)

民訴費用法
第四十次之國務會議案

於二十一日之第四十次國務會議上程之議案有左記一件
一、民事訴訟費用法
從來一般皆援用舊法於北滿設有特別之一種辦法今次爲求統一同時依本法減輕民事訴訟費用以減人民之負擔云

江省總務廳長 已正式發表

滿洲國政府於十五日決定之人事異動於十九日已正式發表
黑龍江省總務廳長 理事官島一郎
依願免本職 永井四郎
命黑龍江省總務廳長

栗總領赴任 乘急行車來連

榮轉天津總領事栗原正氏於廿日午前九點發鳩車經由大連赴任

上海華界 公然開燈

(滬訊續昨)二大樂七八十元三洽昌莊八十餘元、四、德記莊六十餘元、五、萬益莊約四十餘元、五、福壽約七十元、六、昌興約八十元以上煙窟六家、共計收入達四百餘元、其中除有產階級、(其實祇能說是中產階級)佔去百分之四外、其餘均係勞工血汗、當記者親赴各煙窟調查時、橫臥於煙榻之上者、大半均係赤膊短褲之輩、一燈相對、呑雲吐霧、其樂也融融、精神與血肉齊消、銅板和角子共飛、未卜價輩此時、尙顧念及家中呼飢啼餓之父母之妻兒否、記者不禁惻然者久之、並有年方十餘齡之孩童、亦復對燈橫臥、中國至此、其不亡者、是眞無天理、惟有一事尙足相慶者、即公安局對於私吸、禁止仍極嚴厲、科罰亦極重、然似尙未忘禁煙之功令者、記者深望負有禁煙重任之禁煙委員會、至此爲何噤若寒蟬不敢妄發一言、林則徐泉下有知、其亦失聲一痛哭否

滿側之換算比率提案
蘇俄方面竟拒絕審議
故意牽制交涉引誘資本家
以讓渡價格大半購買日貨

對交涉傳有好轉之北鐵讓渡問題蘇聯於十七日會商席上**對滿洲側提案之換算比價竟反對審議**謂於前次會商提案之換算比價審議非示具體的數字之意味而拒絕滿方提案並要求爲審議比價問題以外之諸問題設置特別委員會如決定設立此會當自蘇聯政府派遣專門委員云云滿方大橋代表對此要求即席加以拒絕 滿方**以俄對此交涉緊張之比價換算故意遷延已定於二十二日之交涉決行決裂的追求**現代表部連日協議對策中一方蘇代表部爲行交涉牽制策於數日前歷訪當地資本家宣傳如**能使北鐵有利讓渡之際當以讓渡價格大半購買日本商品已暴露其狂亂**態度云(十九日東京專電)

孫吉仍留察
馮必圖再起
察事恐仍不免糾紛

察哈爾省主席雖尙未定結局宋哲元或必就任馮玉祥即使赴泰山其直系之孫良誠吉鴻昌依然留察哈爾此等以宋爲主席企圖與山東之馮相聯絡或必待機再起 故察哈爾問題恐依然有所紛爭云

宋國榮匪團 與警隊激戰

於吉林奉天省境橫行之宋國榮所率之毛團部下約一千名於十八日午後十時在輝南西北中央堡一帶出現與小串指導官所率之警察三個中隊衝突目下激戰中

增設機場與飛機
菲島擴充航空
中菲兩公司有成立協定訊

菲利濱總督爲避抵觸華府協定乃以民間航空之名義援獲得東南中國海之制空權已發表增設菲利濱航空場法案經費約二百三十萬元新設置多數之飛機及飛行場以備戰時可以動員開訊太平洋航空公司與中國國民航空公司已成立協定云(十九日北平專電)

駐華英使轉任

駐華英國公使藍博森氏十八日被命爲埃及高等參務官而轉任但藍氏至十一月前不能離華豫定於今年內赴任開羅云(十九日倫敦專電)

日擔任區擴大
將守備塘沽山海關之間

北寧線列國警備區域中日本之擔任區域又擴大將守備塘沽至山海關之間云(十九日天津專電)

蔣特注意縣政
電全國各縣長力圖振奮

南京訊、蔣電全國各縣長、力圖振奮、提高政治效率、務自痛自怨艾、一洗從來粉飾苟安惡習、將應興應革事宜循實快幹硬幹精神、推進各區行政專員、職司督察、縣政良窳、與縣長應負聯帶責任、省府尤應妥善指導、嚴電監督、執法以繩、毋稍寬縱、如各路總司令總指揮有處理地方黨政事務權者、總希於各部區內切實負責嚴加督飭

于過漢赴潯

漢口訊、冀主席于學忠應蔣召赴牯嶺、因專車在黃河北岸爲水所阻、遲至文(十二)午十一時三十五分始抵漢、曹浩森、何成濬、葉蓬、范熙績吳國楨等均在大智門車站迎候、于下車與曹何握手言歡、並與歡迎人員一一周旋後、即偕何乘汽車至總部辦事處休息、並應曹何午宴、宴後于接見記者談話如下、余(于自稱)於(十日)由平乘車南行、黃河水陡漲、車至詹店被阻、乃下車步行十餘里、改乘搭車渡河、至南岸換車來漢、以致就延一日、接收戰區現十九縣大部告竣、惟匪患未平仍可慮、臨榆縣城未接收、刻在海陽鎮待北寧路車來(十四)通該地時、即可接收縣城、興隆半在長城界外、亦未接收完竣、其餘在長城內者、均可謂粗告完畢、鄭桂林叛部刻竄察境、所部三千餘人、僅存千餘、李際春部仍在唐山、豐潤、玉田一帶、着手遣散、此次戰區遼濶、歷年因兵災交相迫臨、人民痛苦萬狀、中央所撥現欵百萬、已領到、庫劵四百萬、亦正發行、急賑農賑均分別開始辦理中、余過平一宿、赴廬除報華北政務及接收戰區辦理善後各情外、並有所請示、赴京否俟上山後再定、隨來者有秘書主任許同華、顧問周天放、及秘書副官等共十五名、均下榻交通旅館

菱刈關東長官
本日午前到任
歡迎及護衛之預定

菱刈關東長官於廿日午前七點半乘烏蘇里丸入大連港關於歡迎及護衛菱刈大將之方法陸軍運輸部大連出張所滿鐵埠頭事務所大連憲兵分隊水上署商船等關係各方面之首腦者協議決定之主要事項如左

歡迎者所定之位置 一般市民學生自埠頭手荷物取扱所至港橋北端間電車道兩側 在鄉軍人在埠頭待合所入口前 在鄉軍人會及關東廳整列於汽車停車場禁止使用待合所及六號倉庫屋上一般入港船客出迎人現役軍人整列於六號倉庫前於烏蘇里丸到埠頭岸壁時遮斷交通菱刈將軍比一般船客先登陸於午前八點鐘由陸軍運輸部大連出張所長田村節藏中佐先導上陸次則爲隨員一行關東廳滿鐵市役所外國領事新聞通信社其他市民各代表迎接即直入待合所之貴賓室受官民之拜見約卅分終了即赴旅順將軍上陸前後約一點鐘禁止使用待合所限制一般人之交通

寧府恤刑令
厲行保釋　禁止刑訊

南京訊、國府十二日令(一)盛夏恤刑、古有明訓、本年天氣異常炎熱、京內外因案羈押人犯充塞監所、難保不因暑熏蒸、發生病症、或罹死亡、殊堪憫念、着由各該管官署長官認眞清理、將在押未決各犯、察其情節輕重依法寬行保釋、用示國家矜恤庶獄之至意、此令、(二)刑訊制度、久經廢止、現行刑法對於意圖取供而施暴脅迫者之處刑、規定尤嚴、歷年以來、各級司法官署均已切實遵行、一律禁絕、惟恐各省軍警機關及兼理司法之縣政府、日久玩生、或不免陽奉陰違、尙有沿用刑訊情事、旣爲有背人道、亦且觸犯刑章、亟應重申禁令、嚴行飭誡、嗣後無論何項機關、絕對不得再用刑訊、致干法禁、如敢故違、經人告訴告發查有實據、即予按律嚴懲、以爲殘酷者戒此令

菱刈長官 旅大日程
廿二日赴京

菱刈關東長官於旅大之日程如左
△二十日午前八點上陸於埠頭貴賓室受官民等伺候即乘自動車於九點四十分到旅順
△正午招關東廳高等官午餐致新任詞
△二十一日午前九點參拜白玉山後即登廳訓示並各部局代表者之事務報告
△正午設宴於昭和園招待旅大官民有力者開披露宴
△廿二日赴新京

菱刈新長官 發表聲明書

菱刈新關東長官於廿日朝到大連於船中發表聲明書

今日本報三大張

爭顯好身手
表演於水中
大連十屆水上運動
又造出許多新紀錄

大連青年會主辦之第十屆水上運動會依預定之期於八月十九日下午二時開會於大連運動場水泳場內是日天陰而正午以後又是星散小雨紛紛而降到下午一時半仍未休止而彼可愛的河童均很活潑的自午後零時半起即繼續趕到彼熱心觀衆的紅男綠女均在一時半前即到二百餘人比及二時則依原定之時刻宣布開會依降雨的程度而觀衆仍超過三百人以上可證連濱體育之進步程度也當時主辦方面有正副會長 張本政邵愼亭曲子源氏及張洪五幹事長及職員方面邵式毅方星坡冷竹泉白永[illegible]仁舉發韓岡彰許恒愼超許仲賓孫廣琛王銘堂王錫亭龔貫然一于松坡楊秀岩陳丕承金[illegible]一李伯陽趙舜如宋子仁任化南柳鋪鼎劉永剛許壽山李東先氏等於定刻宣布開會時於撮影之次乃由張洪五幹事長宣布開會並謂由本大會會長張本政先生致開會之詞

△開會詞
敝會主辦水上運動大會已經過九次均蒙各運動員踴躍參加及熱心體育諸君特別援助敝會同人等深爲榮幸茲第十次水上運動大會又在今日舉行之於此天雨仍請各位職員偏勞襄助各團體選手努力奮勇盡其技而顯其能造成最新記錄實不勝盼切之至 大同二年八月十九日

於張會長致開會詞之後乃行開始運動即第一次少年組百米競賽爲開幕的第一項競技

茲將競技成績的結果分別成年少年女子各組列之於下

少年之部

△五十米
第一回、一、姜文善(老青)成績四十九秒一、二、宮汝堂(大青)三黎培坤(老青)
第二回、一、趙成貴(老青)成績四十九秒一、二、于壽海(老青)三、王永泉(西公)
第三回、一、林鈞福(傅家庄)成績四十二秒一、二、呂文勳(老青)三、孫長發(老青)
第四回、一、周茂容(老青)二、孫長煥(老青)三、林吉厚
第五回、一、周茂同(老青)成績四十二秒九、二、尹敬均、三、鄧永長(商科)

△百米
第一回、一、孫長銘(老青)成績一分五一秒四、二、黎培坤(老青)三、王永泉(西公)
第二回、一、王志恒(土公)成績二分三秒四、二、茂貴(老)三、陳德老
第三回、一、孫長發(老青)成績一分四十二秒三、二、孫世豪(老)三、于文慶(老)
第四回、一、趙成貴(老青)成績一分三十分三十六秒一、二、林鈞福(領眥)三、榮占元(大青)
第五回、一、孫長煥(老青)成績一分三十六秒一、二、朱寶樸(老)三、周茂經、(老)
第六回、一、周茂容(老青)成績一分三十秒一、二、周茂同(老青)三、于壽增(大青)

△二百米
第一回、一、榮占元(大青)成績三分四十九秒七、二、孫世豪(老青)三、孫長銘(老青)
第二回、一、于壽增(大青)成績三分十四秒二、二、周武富(老青)三、徐振文(老青)

女子之部

△五十米
第一回、一、周蓮香(老青)成績一分十六秒四、二、譚英春、三、徐梓榮
第二回、一、瑞聲(大青)成績五十三秒、二、譚淑蓮(老青)三、周梅英(老青)

△百米
第一、瑞聲(大青)成績二分四秒二、第二、譚淑蓮、(老青)第三、周梅英(老青)第四、周蓮香(老青)第五、譚英春(老青)、第六、徐貴榮(老青)

成年之部

△五十米
第一回、一、孫世翰(老青)二、趙文玉、三、周茂青(老青)
第二回、一、周茂忠(老青)成績三十五秒八、二、周茂金(老青)三、賀在陞(高公)
第三回、一、孫立家(大青)成績三十六秒四、二、譚學道(老青)三、畢庶功
第四回、一、史仁智(大青)成績三十一秒、二、楊忠芝(老青)三、譚學讓(老青)

△百米
第一回、第一、周茂金(老青)成績一分三十九秒六、第二、譚德仁(老青)周茂青(老青)
第二回、第一、施仁林(大青)成績一分十四秒、第二、周令和(電鐵)第三、趙文玉

△二百米
第一回、一、史仁林(大青)成績二分五十九一、二、趙成國(老青)三、周茂家(老青)
第二回、一、呂宗堯(大青)成績三分二十七秒四、二、周令和(電鐵)三、譚生金

△平泳(二百米)
第一回、一、孫長賓(老青)成績三分四十一秒二、二、曲長恩、三、程作民(高公)
第二回、一、呂中央(大青)成績三分四十一秒七、一、賀再陞(高公)三、陳相珠(大青)

△四百米
第一、施仁林(大青)成績六分二十五秒、第二、馬德芳(英隆)第三、周茂家、譚學讓(老青)

△接力(二百米)
第一、老青(甲隊)、孫世翰、孫立家、周茂忠、楊忠芝(成績無)
第二、老青(乙隊)、周茂同、周茂長、周茂榮
第三、譚學道、大青學校隊
第四、大青隊

△來賓表演
由過去水泳選手的榮占芳君介紹、有日本海軍選手洞箭君、遠東選手伯景君於選手二百米接力閉幕後、出場表演榮占芳君及右記二君白永保君等之表演、由高二十米十米八米之高台跳下、並有奪錨果之遊戲

閉會時由張洪五氏代表致簡單之閉會詞到下午四時二十分乃行閉會云

十屆水運 新記錄

第十屆水運打破前屆大會記錄造成新記錄者分記其組別如下

女子組
一、瑞聲(大青組史興隆之妹)五十米爲五十三秒打破第九屆記錄百米同二分四秒二、亦打破

少年組
五十米● 林鈞福四十二秒一打破第九屆記錄
百米● 老青趙成貴之一分三十六秒一、打破九屆之一分三十九秒、孫長煥(老青)一分三十六秒一、周茂容(老青)同上

成年組
五十米● 周茂忠(老青)之三十五秒打破九屆之三十七秒、孫立豪(大青)之三十六秒四、施仁智之三十一秒等均打破九屆記錄
百米● 施仁林之一分十四秒打破九屆之一分二十秒
二百米● 施仁林(大青)之二分五十九秒一、打破九屆之三分十七秒四
四百米● 施仁林(大青)之六分廿五秒一、打破九屆之七分十三秒二
至於接力老青甲隊之速度甚爲良佳九屆者爲二分三十四秒五分之一依記者門外漢的推測老青隊第一次速度決不在二分三十四秒二之外但主辦之青年會爲何而未取記其成績計時員之責任何在倘老青隊質問之時不知當如何答覆之也

新京北門外 龍驤汽車行 滿日電話 二六三三番 二一一號

奉天共榮學院續招新生廣告
一、中學部 初中新生兩班一年二期 一班
二、日語部 專修科一班速成科一班 夜課一班
三、男女兼收
四、八月廿五日上午八時試驗
簡章函索即寄(地址大北邊門外中央路)

奉天美術專門學校招生
本校於八月十五日正式開學續招西洋畫系藝術師範系體育音樂系各級新生十五名隨到隨考並特設女子體育音樂系一級招新生三十名定八月二十五日考試外城學生隨到隨考有教育機關函送者免試詳章索寄
校址瀋陽小河沿

奉天 培英 英專職業學校招男女生
八月二十六開學簡章函索附郵一分
校址小西關郎磨房胡同

◎注意◎ 老世昌洋行火險部啓事
逕啓者敝行承辦火險事業歷有年所深蒙各界人士之鼎力贊助方有今日火險事業之發展誠敝行之信用所在以致賠欵迅速之所致也茲因敝行內部改組新舊員司調換安切照常營業誠恐外間不明眞像以致訛傳失實望各保戶照前惠顧勿聽謠言用特聲明以昭鄭重
敝行經理大美五洲保險公司
行址日站富士町二番 滿日電話三九八九 四六九五

恕訃不週

不孝男維修等罪弗自殞禍延顯妣丁母于太夫人痛於大同二年七月二十五日即夏曆六月初四日酉時壽終省寓內寢距生於清咸豐四年六月二十八日未時享壽八十歲 不孝男維修等聞疾旋省侍奉在側親視含殮即日遵禮成服奉嚴命諏吉發引暫厝株林寺另擇吉期扶柩旋里新塋安葬叨在

戚世友寅 誼哀此登報訃

聞

哀子 維修 繼中 泣血稽顙

謹擇於國曆夏曆
七月廿七日 六月初六日 接三奉經
七月卅一日 六月初十日 首七 家奠奉經
八月十四日 六月廿四日 三七 家奠奉經
八月廿八日 七月初八日 五七 家奠奉經
八月廿九日 七月初九日 開弔奉經
八月三十日 七月初十日 發引
十一月九日 九月廿二日 安葬

恕不另訃

喪居奉天省城大南關棒子蓮胡同本寓

不孝男維翰等罪弗自殞禍延顯考金府君諱玉田字硯堂行三痛於大同二年八月十四日(即夏曆六月二十四日)寅時壽終正寢距生於清咸豐九年四月十四日辰時享壽七十有五 不孝等侍奉在側親視含殮遵制成服奉慈命謹擇於夏曆七月初八日禮祭成主翌日八月二十八日安葬祖塋叨在

戚友世鄉 誼哀此訃

聞

孤子金維翰英編 泣血稽顙
(寓居金州城內聖廟街第六一二番戶)

恕訃不週

鈴木總裁於首次會見 不先提示該黨之政策

文相對協定範圍擬只限大綱 總裁固持初意疏通亦未緩和

鈴木總裁與齋藤首相第一回會見僅取聽受首相談話之程度而不提示政策若果欲聽詢政友會擬實行之政策時則必答俟先與黨幹部相談後再爲陳述當必即召集長老會議報告會見顛意對協定應提示之政策所取意見求其諒解再經幹部會議始能親訪齋藤首相提示政策以便開始協定然對政策協定之範圍鳩山文相及黨首腦部皆欲止限於大綱而鈴木總裁則仍頑固持當初之意思十八日朝來鳩山安藤中島氏等相繼努力緩和總裁之心境然總裁仍以政府發表之十三政綱及黨之中間報告之三大指導精神十大政綱單爲抽象論而行協定則爲全無意味總裁心境未稍緩和如此狀態進行之時恐仍不免有如何之難關頗堪憂慮云（國通十九日東京電）

首相於會見之先 報告經過始末

閣員多持疑義並抱悲觀論 行二三次會見恐益感棘手

齋藤首相與鈴木總裁之第一回會見將先於廿二日之閣議席上報告鳩山文相進言以後之經過及應與鈴木總裁會見之顛末以求諒解但除政友系閣僚外其他閣僚局一般皆以齋藤首相以如何意味而行會見持有疑義似甚多尤其對於效果皆抱悲觀論對會見成行深懷多大之危懼即因鈴木總裁及黨首腦部對政府政策協定極力具體化之際全持冷淡之態度會見之際若政友會以政策問題相迫則行第二次第三次之會見益爲困難亦未可知云（國通十九日東京電）

布置中之滬粵航空 定下月初開航

全線計四長四千餘華里

滬訊、中國航空公司滬粵航線前往試航成功後、原定上月八日正式通航、祗因一切籌備手續不及趕竣、致告延期、茲極該公司對滬粵沿途各站、積悉飭工布置、而各站站長人選支配等項、均於本月內可以就緒、預定九月初正式通航並擬擴展香港航線、茲將各情分誌如下

該公司籌關之滬粵新航線、於上月三日由機航組主任聶開一試航、結果、成績殊佳本擬早日開航、祗因沿途各機站尚未布置完竣、站長人選亦未決定致告展期、董事會方面、對各項籌備未竣之手續、統限本月內就緒、決定下月初實行正式通航

滬粵航線、係全國最佔重要交通幹線、其所經各地、如溫州、廈門等各埠、均屬商務中心、關於來往乘客及郵件等項、通航後自必擁擠、故該公司特向美國寇蒂司公司訂購大號八人座塞可斯飛機兩架、初航時每週對班來往各三次、如營業發達、即改爲每日對開、並擬擴展路線至香港

滬粵航線自上海起點、至廣州終點、合計全線共長四千零七十華哩、上海至溫州距離三百四十四海哩（合一千一百七十三華哩）廈門至廣州四百八十三海哩（合一千七百八十七華哩）塞可斯機斯飛航速度、每一小時爲一百四十海哩（合四百華哩）自滬至粵僅需十小時左右

該公司暫定客價、由上海至廈門、單程大洋一百七十五元來回三百零五元、由上海至廣州單程二百七十元、來回四百七十元、又各站機場及辦事處如下、一、機場溫州西門德大、太古油棧前水面、廈門員當港、廣州江面二、辦事處、溫州城內石板巷八號、廈門中山公園東門二十八號、廣州長堤青年會

豫軍入皖 追剿潰兵

蚌埠通訊、豫省潰兵楊耀德部、自竄入皖境與潁屬悍匪張學樑股混合後、日見猖獗、聞匪衆確有二千餘人、馬六七百匹、日前一度進逼阜陽城下、人心惶惶、城內保安隊、嚴加戒備、居民亦執械登城、以防萬一、匪以城內有備、且豫軍跟踪追擊、僅在城外一日夜、並未開槍旋即繞城向東南洄溜集新集一帶竄去！沿途燒殺淫掠備極慘酷、茲據旅蚌阜陽同鄉會接該縣財政委員會八日來電、謂匪現據南照集、河南程司令子宛率隊三團、已抵朱集、即接觸、本縣城門未開、尚在戒備中等語、又據謂洄溜集在阜陽東南、距城三十五里、潁河北岸被匪人大掠、地方損失甚鉅、潁河有屍體四十餘具、漂在水中、順流而下、想必居民被匪殺死、屍拋河中、附近運河集、亦被匪搶掠一空、局長蔣毅帶同游擊隊乘兵艦出發、已抵正陽關、據長途電話報告、謂省保安隊倪麟閣營、已開抵正陽增防、地方安謐如常、鳳臺保安隊、已開往上游、會同各軍進剿、現在匪竄南照集、查南照集界阜陽、潁上、霍邱三縣之間、潁河北岸、與三河尖僅隔一河、爲長淮上游最重要之鎮市、前年曾一度被匪搶掠、地方大受損失、現如被匪佔據、恐匪有沿淮河而下向東來竄擾之企圖、又據確息、蔣局長於九日晨八時由正陽關率同水警乘兵艦向潁子口前進、防匪東竄、值茲豫匪竄擾之際、阜陽境內人民、連日逃難至正陽者、絡繹不絕、蚌阜間長途汽車已停開數日、惟淮河汽油船已可駛至阜陽水上交通尚屬無阻

冀省清鄉限於 十月底辦竣

津訊、冀省各縣、開始辦理清鄉工作以來、已逾年餘、以各縣匪共之起伏無定、且年來地方多故、致清鄉工作之實施、諸受阻礙、自主席蒞任以來、對於本省清鄉、已三令五申、通令各縣積極辦理、同時爲辦理迅速、期收實效起見、特將未完各縣劃作清鄉區域、限期於本年七月底辦竣、惟截至現在、僅有高陽等十餘縣辦理完竣、其他各縣、因種種困難、多未能如期完成、業經省府通令趕速辦理、並限於十月底一律蕆事、同時民政廳亦於日前、分派專員赴各清鄉未完縣分負責督催、早日如限完成云

日外省將派歸國之三公使 視察滿洲與中國

杉村德川皆於九月初啓行 廣田渡華游說中日親善

日外務省擬使在外使臣歸國之機會確認滿洲國及中國之實情對目下歸國之杉村及今秋歸國之加拿大公使德川家正兩氏於九月初派遣赴滿洲國及中國視察期待云（國通十九日東京電）

又對目下靜養中之前駐俄大使廣田弘毅氏與俟其恢復健康即命渡華與國民黨首腦部討議中日親善因該氏與現在之國民黨員相識最多故對該氏之出馬皆信於樹立中日正當關係上必有甚大之

太平洋會議席上 上田博士雄辯

人口問題雖節育不能解決 使拘囚褊小國土尤非所宜

於十七日太平洋會議圓桌會議席上東京商大教授上田博士關於日本人口問題行如左之演說日本之人口問題依出產率減少不能解決一九五〇年之勞働人口總數較一九三〇年當增加一千萬而每年對新就職口至少亦須準備半數即限制產兒亦不能解決問題未來二十年間勞働人口既已生出也日本之社會的不安即因人口與就職口之不均衡如日本人口之增加而使其拘囚於狹隘之國土實不合理也（十九日紐府電）

列入國策協定項目 產業五年計劃

政友會幹部開會詳加討論

十八日朝山本條太郎氏即因受文相來訪於午前十時即集合前田政務調查會長島田山崎兩總務山口幹事長等開黨首腦部會議對國策協定項目中以世界經濟會議失敗日本亦行產業五年計畫之必要對此計畫已詳加懇談云（國通十九日東京電）

歡迎飛行隊返國 羅馬籌備盛典

全國放假半日以示慶祝 巴爾波升大將隊員受勳

羅馬訊、首相莫索里尼於十二日全國放假半日、現時約有人民百餘萬人、由各處趕來羅馬歡迎、兩渡大西洋之意大利飛行隊、羅馬各通衢已售出國旗無數、均爲歡迎飛行隊之用者、飛行隊在羅馬及聖城天空環飛後、所有之飛機即將降於距奧斯亞不遠之泰比河口、星期日晨間各飛行員始入羅馬城、將由意皇在圭尼諾宮召見之、然後再由首相莫索里尼接見並舉行授勳禮、同時升巴爾波將軍爲航空大將、按此爲意國新定之官職而巴爾波將軍、則爲受職之第一人云

羅馬訊、首都全城人民準備歡迎國家之英雄、航空部長巴洛勃及飛行隊隊員、至今已有外國新聞記者一百人要求參加首都歡迎慶祝典禮、提沃拉河兩岸靠近飛行隊降落之處均栽花、飛行隊到達時首相莫索里尼將親自歡迎、至晚間全城燈光燦爛、城內廣闊之區、並將燃放焰火

里斯本訊、新聞界問巴爾波將軍、何以不遊歷法國、巴氏答稱、吾等實所不能、如由愛爾蘭之瓦倫細亞起身、當然必至法國、但因目前之情形、吾等須直接返羅馬、諸君諒信、此間熱心招待歡迎之榮幸、而余不敢如命抱歉良深、但吾等之同伴斯瓜里亞之慘死、頗使吾等哀悼尤以技師之缺乏、吾等須早日返國、因羅馬正相候望、況余已致電法航空部長考提解釋不能至法之原因、並表示歉意、考氏係余老友、又心及勇敢、爲余素所敬重、有問及水上飛機之情形者、巴氏答稱、均甚整齊、並稱吾等甚望吾等末段行程之成功、祇須十一小時、便可到達最後又有人問彼對其飛行最堪紀念者、巴氏答稱、由瑞克介威克至加提拉提之間吾曾越過極危險地二處云

瑪德里訊、意航部參謀長潘將軍、在參加迎接巴爾波將軍之盛典後、七日由里斯本駕機取道赴巴茜路那、但至握蘭茜埃附近所駕駛之水上飛機、突然傾覆於海面、致受重傷、同機者六人亦受傷現均在醫院治療中云

魯豫境黃河潰決 多處已成澤國

災情奇重搶險救濟並忙 豫境水勢有略穩訊

濟南訊、河務局長張連甲十三日接荷澤縣長孫則讓電稱長垣黃河南岸決口、水頭十三晨抵荷澤西境、水分二股一自觀還集西北、流趨城北吳店、一自魏樓過高莊集、亦趨吳店、正督同各鄉農學校校長及自衛班學生、帮同鄉民、於劉莊朱口險工設法防護、一面將水道兩岸堤埝拆開修堵、俾水流有所宣洩又探報、曹縣之水亦到曹縣西境魏灣一帶、分兩股、一趨曹縣城南、一趨曹縣城北、水勢不明等情、又接上游總段長陳文設等電稱、十一日豫河北二分莊電話、十一日豫境考城運下八里許燕廟南岸大堤決口、寬約數十丈、南勢極猛、魯荷澤南曹縣北均屬災區、另據商電報告、荷澤曹縣城西一片汪洋、房舍淹沒、災區廣大爲狀至慘、人多預先逃避、但亦流離失所、又濮縣長電告、長垣黃河北岸決口、水頭已抵二親村、明後日將抵濮縣、省府對魯西水災、正籌商救濟中十三晨魯北運河猛漲三尺

開封訊、蘭封新堤決口、寬百五十尺、曲興集以北村莊全覆沒、淹斃千餘人、袁寨後南北堤決開三口、水入考城、城中已有三尺餘深、北關外水深丈餘民衆待救孔急連水流入歸德境、黑崗水落一尺、十三晨五時、三十五師大部出動、趕築護城大堤以防秋汛再起、中牟上汛七堡二壩全場卸、八堡三壩全場十二丈長、三丈寬、四壩全場十丈長、四丈寬、六壩全場四丈長、四丈寬、祥河上汛一九十堡頭二壩、亦多工程緊急、中牟有千人黑崗千七百人趕緊堤埽、

開封又訊、十二日自平漢鐵露至柳園口、沿岸大小堤埽均離出、黑崗上游二三里處因河水二溜均靠南岸、未脫險境、煉河水帶來淤積、再行蟄陷、在南門內之朱大王由河務局寬監呪轎送至柳園十三日起演戲三日酧神、蘭封向東南之故道停流、至今僅七十六年、但寬十里中、村落櫛比、極富庶、底與他處平、僅有高丈餘之堤、亦以人車來往、到處缺口、道內村非沖沒、水頭四溢、陳留民權等縣田畝盻城將泯滅

開封通信、汴垣離黃河甚近距正北之柳園口、僅十八里距西北之黑崗口、亦不過二十五里、而平時水面即高於開封城面八尺許、一旦開口向穴中注入、是以秋夏兩季此間人士常々不安、今歲黃河水量、頻傳警報、八日夜溫縣汛連漲二公尺一寸、第六七八等堡沿堤漫水長約十里、致堤外數十方里盡成澤國、截至十日、水已□城垣、民房財物盡付東流、而陝州方面、較前最大流量大五三七四立方公尺、汜水因以漫堤、十年來未有之大水、平地水深丈餘、農民乘船逃難、翻沉而死者甚夥、榮澤西端之苦河、向係向黃河內流、今亦因黃河水大、成爲倒灌、平漢路鐵橋、南北兩岸較橋身稍底、南端鐵軌被水淹沒、鄭州北三十里即成澤國、平漢兩次快車均已停開、自鐵橋至黑崗口間百餘里、沿河堤埽多陷沒及、南岸水面距大堤面、多則二三尺、少則三四寸、危險異常、傍晚劉峙派汽車十輛、大車四十輛、運材料、並有保安隊五百名、偕同公安局路工民夫、搶險、然市人知者尚鮮、十時許某報發出號外、各娛樂場所爲之一空、全城緊張、驅出北門之汽車漸多、河務局之電話無一刻間斷、午夜公安局通知市民、準備於萬一、並封堵西南城門、於是居民驚慌萬狀、紛向有高樓之公共地逃避、龍亭河南大學擁擠異常、汽車鳴々聲市民嘈雜聲、徹夜不絕、項黑崗水勢已降、惟工程均壞各要人均在該處視察、督同兵夫千五百餘名、趕加修築而鄭州上汛仍異常緊急、闌封方面已漫入黃河故道、刻水距該城僅百餘步云（八月十一日）

開封又訊、十四日陝州黃河復落三公寸、黑崗呈穩定狀態、堤埽未復陷、劉峙電汗報告黃河險況及防堵情形、請速撥大宗賑款、以救沿河被災縣分、鐵橋根基搖動、僅通搖車、火車最近仍難通、省賑會決額賑救濟、汜滑蘭溫等縣水災、請省府先撥十萬元查放、

鄭州訊、由汜水東至廣武、西至鞏縣、盡成澤國、勢仍□々、鄭商會長張波岑言、十二夜水勢益汜濫、幾倒入汜水城、火神廟板橋上水殆沒、深五尺、廬舍人畜、漂沒已三日夜、災民群棲樹上、以水勢猛烈、船隻不待行、無法救援云云、本年水勢之大、由於河源諸山積雪甚多、向年未得融化、本年因天氣炎熱、完全融解、流入河流、致之沿河各地屢降暴雨、一發不可挽救、十一日上午十一時水勢最險以中牟榮陽廣武爲甚、各縣長刻正督工嚴飭修堵、鄭縣上汛堤已由各區派民工四千餘人搶險、該汛至京水口之石壩被沖毀、日內可修復、十二日黃河北岸水突漫出、經揚旗越鐵道、向東奔注、又廣武鹽店莊、葛韓莊、花拐范莊、洪莊、紀莊、共淹沒二十餘村、水深數尺、人民咸居屋頂樹梢上、衣食俱缺、急待拯救、廣武十一日降雨、水勢陡漲、由北岸漫出、經鐵道向東狂奔、至侯店南爲大堤所阻、水與堤平、水聲激々、遠近聞之無不驚駭、十二日下午四時古店崗廟卒致決口、四房屋均被洪流捲沒、村民奔集堤上者數十里、飢餓無援無狀極慘、可稱萬幸

濟南訊、河務局接壽張縣張莊安忠等電稱、接柳園險工局電話、長垣石頭莊決口、口門又擴大、水勢浩蕩、已流抵濮縣境、刻順北大堤以內民堤以外、徐行下注、聞仍可入老黃河、受災區域爲各縣之一部、范縣壽張陽穀等爲最、又河務局已急運麻袋數千赴險防堵、又南岸決口、水頭東流、被災區域向曹縣之一股、東平東阿等縣有淹入之勢、曹縣單縣城武荷澤一股、有由黃河舊道入運河、必漫決無疑、宣洩不及、均成災區、預料各股河水入運河後、運河身窄、黃河各游均繼續猛落、已無危險、十四日洛口猛落八公寸二分、水位爲二十九公尺一公寸七分、又教廳得十三日電、十二日由高莊集趨吳店河水入後、水深約三四尺、由解元集分三股、一沿七里河東流、深約三尺餘、一由馬甲河北流、徐州訊、專員署十四日據開封電、黃河水已沿外傳入淮、一片汪洋、低落尺餘、隴海路仍售聯運票、計說不確

色網情關

第三十七回 道廟棲遲捨身遭水厄 江邊垂釣舉網得浮屍 （二）

就不容有男女的芥蒂、梗塞胸中先生既是不空和尚的弟子、不可謂與和尚無緣、我們就引先生去見一見那個不空和尚罷、兒子聽他們說完這些話、心思更外恍惚無定這時候似乎當頭一上、被一隻溫香軟玉的手、撲了一巴掌、登時便有些朦朧朦朧上來、朦朧間彷彿被人在平地上一推、覺推下萬丈深淵的樣子、霎時醒來、那裏還見到他們四個女道士呢、心裏疑是夢境、但在青天白日之下、分明一步路進棲霞廟來一切經過的情形、歷歷如繪如何便認定是做夢呢、這時候耳中彷彿聽得種種絲絃管竹的聲音、而前有一座石屋屋門口掛着一個門帘、便走進幾步到了屋門口、掀起門帘來一看、幾乎把兒子看得呆了、原來萬人稱贊的苦行高僧、劫是一個無惡不作的地獄孽障、那石屋裏的面積極大、像似五大間一座很華麗的廳房、當中擺設一張榻炕、炕中間睡着腦滿頂光的不空和尚、一女子坐在炕下給不空和尚捶腿、一女子站在炕下、手裏拿着一把水煙袋、裝水煙給不空和尚吃、炕前有一張紅漆櫈子、四圍都坐着艷裝美貌的女子、有持笙的、有持蕭的、有調胡琴的、在那裏吹的吹、彈的彈唱的唱、兒子陡然看見不空和尚這種邪淫的勢派把從前信仰的心腸、打消得一乾二淨、却做夢不打算這東西、竟似色界天中一位混世魔王、兒子心裏這們一想即現出很難爲情的樣子、低頭站着不動、不空和尚忽然從炕上捌起來、向彈唱的女子擺一擺手、就此停止了清歌妙音、又向兒子招一招手道、快進來、我有話同你說、兒子祗得縮縮瑟瑟的走進前、仍是低頭無語、不空和尚當向兒子端詳了一會笑道你這次前來窺破我的形蹤、總該有些瞧不起我的心思麼我明白告訴你罷、佛門中的規矩極嚴、便是苦苦修行、也得不到成佛的一日、盲修瞎練、究竟有什麽用處、一個人辛辛苦苦、證悟得這道法、若不趁在少年血氣充盛的時候、尋些快樂、簡直日出娘胎以至老死、無時無刻不是煩惱、我勸你就在我這裏住下、尋什麽功名、想證成什麼佛果、人生貴行樂耳、你要享我的福、這是一件很平常的很容易的事、兒子聽他的話、心裏委實爲難極了、但已陷落在他的羅網教兒子如何逃出這地方、一步呢、也祗得在那裏住下、不

余之淋病如斯而治癒矣

以田螺之黑燒在自宅治療淋病之體驗於健康雜誌及婦人雜誌均有大好之批評其一例即雜誌料理之友揭載之告白茲將其擇出以告世間多數之淋病疾患者

痊癒之喜悅（東京）多端彌次郎

我有時密境踏足感娼婦之淋病遂樓煩厭之即尋淋病專門醫師加以治療然排膿未得稍止遂遍用民間諸藥催病症仍着着亢進全陷於絕望之深淵矣又與一醫商談彼云心氣隱定徹底的治療最爲切要遂通院治療約五個月又嘆未見根治之効余之知人曰「淋病用田螺之黑燒即可治癒」云云我以此言說以爲無責任之談胸中稍覺不悅然迷境途上不知所以遂用田螺之黑燒治療三週間一日三回每回一小匙食後三十分而服用之六七日後尿液之混濁及難忍之痛疼不思議的爽然解除彼時之歡喜眞若登空翱雲、爲除後念遂延醫師檢驗尿液斷定絕無尿菌永年殆死於淋病之困苦僅三週間且以低廉之費用即告痊癒余之人生又移於光明線矣、現猶驚異田螺之黑燒之偉効也、余以此樂話語於友人勸其服用二三人於三週間內均得爽然治癒、余於治癒後雖飲相當之酒量亦毛無障碍、多畑氏之以外廣島市役所之戶久田氏及福岡縣京都郡行橋町山本美一氏均於三週間完全治癒其他向本社外禮狀者現尚絡繹不絕

黑燒製法最新發明田螺之圖

田螺日本全國到處皆有棲息最初料理之友作食料之研究其後黑燒之研究用治淋病體驗有効田螺之黑燒因製法之如何而有優劣之區別惟料理之友社因多年研究之結果黑燒之製法最新發明大告成功遂依其良法製作以資提供爲

特製 料理之友 「田螺之黑燒」

一週間分 金一圓
三週間分 金二圓八十錢
五週間分 金四圓五十錢
送料內地十錢、領土四十二錢

東京市小石川區カゴ町三六 料理之友社代理部 振替東京二四三九八番

自新興醫學之學說 而計畫世界的記錄

梅毒之適症藥

沃素療法之確立

二期三期之重症著手成春

梅 醫學與時代共進

毒之療法於最近二十年間顯有非常之變遷先有六〇六號之發見世界之治療界愕然一驚。以爲地上一切之梅毒以此均能消殺形影。如此期待莫不皆然。但今即知該注射僅有一時的消滅外部症狀之効果。而世界之大期待頓感失望。因而愁眉其後又有蒼鉛劑及水銀劑之併用注射。誠稍展最近有「素沃療法」之確然基礎之樹立。一大光明之貢獻也

スピロヘーター（梅毒原蟲）

據學術的究索 六〇六號之眞價

以六〇六號注射、梅毒能否根除久爲醫學界之一大問題而三期四期之重症患者之大部分亦常受其療法、當時信以全癒而其後常見再發之實例現已斷定「六〇六號之單獨注射根除不可能」是所共知蓋因梅毒病原虫與他病菌不同其對於一種之殺菌劑有慣習之特異性質、而欲掃滅全身橫行之病原更需相當之時日且前述之新學說亦所首肯者也

梅毒之本質 不可不知

梅毒一症不加思索實非常可怕、但一面深加考察敢言無足可怕者、梅毒是全身病此當首先知曉者、而其病原虫於血液中皮膚中骨髓中均有充滿則微熱或食慾不振皮膚常出點點瘡瘤其原因多由於梅毒原虫、故以姑息之手段只有一時的效果務須避免、總言之對於梅毒及其療法處方之如何以定患者運命之左右也

學理的根據 沃素療法之

此療法、所內服之沃素即能迅速吸收血液中、片刻即能分布於全體、而使一病菌不能慣習於是藥、利用此二妙點之療法也沃素之觸媒作用、能助人體內酸化作用而殺病原體又其一部分入甲狀腺內成一種特殊有機化合體、而分泌於血液內以達微細部分而有種種之働作沃素如此直接間接而殺體內各部之病菌、斷然凌駕他藥以上堪稱理意的驅梅藥也

國際的確認 沃素療法絕對必要

先年日本第八回醫學大會開催時各國之權威者列席、決定「要梅毒根除沃素療法是不可缺少者」如前所述殺菌與免疫之二作用於全身無限的發揮、皮膚內臟何用待言、即脊髓腦髓之處亦能深入、難効不落的梅毒原虫可一舉而打倒之、二期三期之重症者可以「沃素療法爲主」以水銀及六〇六號之注射爲從」此乃儼然明瞭者也我國受海之惠、自豐富之海草產出此貴重多量沃素之關係上、即定評優秀卓越之、「重症用毒掃丸」之沃素劑可以廉價求得者不可不謂公共之一大幸福也

沃素劑的威力 是驅黴的樞機

於科學的論據、又於治療的實績一躍占據斯界之王座之沃素、乃以貴重之和漢藥所配製基於獨自的製劑法而完成者是「重症用毒掃丸」千古不朽之發見藥爲從來之六〇六號及水銀注射之決定不可有的「殺菌、免疫、排泄」之大作用能同時的發揮、而沃素的特徵即對二期三期之重症有決大的威力、而對於病菌決不容其慣習本沃素劑較六〇六號及水銀之注射尤稱簡便、無論於宅內或旅行中均得容易內服、且能秘密的治療此「重症用毒掃丸」斷然凌駕從來之藥物以上、又得斯界之成認眞有特長實爲生命的依從來之療法未得根除之人、欲改用療法者先試用最確効而廉價的「重症用毒掃丸」爲最要

強力殺菌 體質改化 病毒排泄

毒掃丸

本劑之適應症

初期梅毒、慢性梅毒、潛伏梅毒、遺傳梅毒、梅毒性皮膚病、梅毒性內臟疾患、眼病、梅毒性神經痛、梅毒胎毒、梅毒性麻痺、橫痃、惡性腫瘍、痳疳

重症用毒掃丸 二圓、三圓、十圓、二十圓、五十圓
普通用毒掃丸 五十錢、一圓

發賣元 山崎嘉太郎

代理店 大連市浪速町 日本賣藥會社

活性黑菲菌劑

若素

胃腸與榮養

澤村名譽教授
發見＝專賣特許

慢性疾病新療法

謹告醫家

慢性病的疾、一例如胃酸過多症、胃阿都尼（胃弱）、常習便秘、慢性下痢、腸胃內異常醱酵等胃腸病、肺結核、肋膜炎腸結核等消耗性疾患、腎臟炎、糖尿病、神經衰弱、貧血、虛弱體質等—之大多數、對於僅有對症的効果、而不出乎此範圍之化學製劑、抵抗極爲頑強、故病勢自然遷延、竟有速斷爲不治痼疾、徒事興嘆、束手無策者、十之八九、雖然茲有所發見、可謂爲於療界、別開新面之療法、中外治療界、對此之認識與日俱進、勢將風靡世界之概、此即是東京帝國大學名譽教授澤村眞博士、以黑菲爲基礎、創製之榮養酵素劑「若素」也、

慢性病治

從來諸療法欲爲而不能爲者、「若素」獨能輕易爲之、其故何歟、一言以蔽之、緣由本劑始能保持細胞原形質賦活作用的偉力、此項作用、不僅含有刺戟體之蛋白質、維他命、英蘇靈類似物質等之總和、且含諸種

强力酵素

以增强其他酵素爲職之助酵素、而其力量爲最多所使然、是以本劑能使慢性病的衰弱、恢復於健全、誘導諸疾患於治癒之効果、非從來之對症療法所能夢想、而其効驗之速、胃腸機能之復活、食慾之亢進、體重之增加、精力體力之充實、諸般可喜之徵候、服用本劑不出數日、自然發現、

藥價低廉

粉末 三十日量 金一元六角
（日用量每日三瓦—一瓶裝九十瓦）

◇不取送費
直接向本會函購者、寄到藥費、雖僅一瓶、即急送達、不別取分文送費、

＝總發賣店＝
榮養與育兒之會
日本東京芝公園十一號地

＝海外代理店＝
三井洋行
支店出張所所在地
大連•奉天•新京•吉林•哈爾賓•天津•北平•靑島•上海•漢口•香港•西貢•馬尼剌•曼谷•新嘉坡•蘭貢•加爾各答•巴塔維亞•悉尼•墨耳鉢恩•孟買•倫敦•紐育•舊金山•西特里

＝滿洲代理店＝
日本賣藥株式會社
大連市浪速町

如就近藥店、此藥缺乏時、可直接向三井洋行各地支店、或日本賣藥株式會社大連支店、去函購買、縱買一瓶、郵費亦由支店或會社負擔、急速送上

奉天

討伐四角地帶胡匪 各旅一齊活動
海城境朝陽堡迭有接觸 斃匪無算救出人票多名

奉天省警備軍對於近來在遼河地帶漸次行動活躍之胡匪有再施行大討伐之計劃向遼河胡匪依據之四角地帶中心地（牛莊劉二堡台安盤山連線內）實行掃蕩駐在營口之混成第三旅由南方第四旅由西方已開始行動此次討伐關係混成第五旅騎兵團急由東邊道歸還因須於東方作戰十六日由奉天出發南下矣該地帶之主要匪首「爲老北風」之子「小北風」（指揮各小匪）及盧十傑「高明山」「海寬」「三勝」一殘匪等討伐軍之先鋒混成第四旅騎兵團已於黃沙坨東方朝陽堡與小北風部下匪首「双勝」「双來」約百名接仗計斃匪數名並救出人票十四名敵向東方擊退云云

最精悍殘忍在遼河地帶橫行之匪首「海寬」於七月初旬因被日滿兩軍數次討伐難逃經擊破然惡運尚强得以網逃去近匪在遼陽遼中縣境大伸其慘虐魔手於十六日同部下二十餘名連同人票十餘名發現於海城縣境據駐屯接官堡之奉天省警備軍混成第三旅第三連當即出動該日午後九時向該地奇襲接仗約二小時後斃匪數名並鹵獲該匪所有重機關槍一架擊下人票八名其中有女學生數名高唱凱歌而還人票多屬附近富豪身體皆負傷並有半生死者詳談海寬之暴虐情形云云

分所長及村長 情報勿疏忽
瀋陽縣之通令

瀋陽縣公署前奉省令組織治安維持會業已組織成立早誌本報現以青紗障起不良份子蠢々思動爲維持地方安寧掃除匪患計業已由日滿軍警下鄉至各區游擊由該會議決委各區分所長及村長爲情報主任以剿匪首重消息之靈通特令各區村長每當日滿軍警至鄉剿匪時可隨時報告當地情形以便前往掃滅覓錄發出之訓令原文如下

爲令遵事案查本縣前奉省令組織治安維持會業經遵令組織成立惟以現値青紗障起之時正是不良份子蠢々思動之際近爲維持地方安寧剿除匪患計即將連合日滿軍警下鄉游擊策以剿除匪患首重消息靈通當經前次會議決定委任各區警察分所長及各村々長爲情報員責報告界內一切消息已由本縣通令並分別加委在案此次各該分所長村長等即擔情報任務職有專司責無旁貸如遇界內發生盜匪便衣隊以及不良份子應即隨時急速報告日滿軍警官憲以便往剿倘於日滿軍警下鄉剿匪立將界內匪情詳細報告以備進攻至於界內如有窩匪通匪濟匪之戶以及與匪患有關之情報均須詳爲報告不可隱匿須知各該分所長村長等此次所負情報責任極爲重大切勿仍前疏忽致干嚴重之處罰誠恐各該分所長視爲具文仍前疏忽故不客一再諄諭務期體貼斯意切實報告以免究懲除分行外合行令仰該村長遵照辦理毋忽毋違切切此令

八道江道路不完善 行軍頗感困難
李壽山部進向通化東方 預定二十五日可抵臨江

於十二日奉天出發向新驅屯地之長撫地區（濛江臨江撫松長白安圖五縣）之奉天省警備軍混成第七旅李壽山司令以下約二千名於十六日連同該軍入通化該軍因須向通化以東全部行軍關係預定於廿五日抵司令部所在地之臨江然八道江以東因道途不完善車馬不能通行如逢雨渡河必屬困難預想恐難行軍云

因婚事未妥 竟竊物潛逃
從小姣養成性 何堪棍棒加身

城西塔灣村民賈和年五十歲務農爲業妻呂氏年五十四歲生一子名永貴年已二十二歲刻尙未婚因家道寒微無以女

貴尙不知上進終日遊手好閒春秋兩季農工忙迫之際彼亦不能幫乃父料理近日反終日吵鬧每以鰥居爲理由向乃父要錢要衣稍不如意即起口角賈某夫婦因憐其獨出從幼年已姣養成性目下已無法管束故任其如何吵鬧伊夫婦並無氣腦之意惟以好言勸慰令其安心等候待家中稍有餘資即與彼定婚然永貴並不體貼乃父母係因愛伊痛伊故事々隱忍彼竟聲言男大當婚抱怨乃父不達時務若再等幾年不娶不但老且死亦將至矣並看中同村某姓女容貌年歲與已頗爲相當遂向乃父說明非娶某姓女爲妻不可賈某亦素知該女貌美而性溫和聽子之言亦爲心動遂擬煩人撮合倘能成就亦是滿事並想伊夫婦均已年老所有產業臨死時一文也不能帶去此時與子娶妻遂借下債務將來也是伊子一人承當遂不顧事之可行與否當即煩人撮合豈知某姓嫌其家貧又嫌永貴無有正業毫無充當復思年月不好不敢結怨於人遂以彩禮衣服首飾等項以難之想賈某之家業變賣罄盡亦是不夠定親之化消賈某聞某姓要求過奢果將與子定親之事不敢再提矣在煩人說媒時永貴想無不成心歡意悅想意中人不日即將同起同臥不意竟遭拒絕當時之形容難堪已極復將羞恥二字拋於九霄雲外聲言乃父不肯出錢以至事不能成賈某此時因召某姓之拒絕又見伊忤之非禮不得不怒遂與伊子大起口角復持木棒將永貴打了數下後經街鄰解勸始行了事但永貴從幼姣養成性從來未嘗過木棒滋味今忽招打眞是夢想不到之事心中之痛恨已達極點越二日趁乃父不備之際遂將乃父所積之財物竊之一空暗中逃走賈某查覺時已不知永貴之去向矣賈某於十八日來城住在西關韓姓親戚家將此事說之甚詳並煩韓姓代爲注意倘若遇着伊子望即扣留或暗中送信賈某此時仍在城中找尋中

飭查韓僑經營水田
省署情報處已通令各縣

奉天省公署情報處以事變前韓僑來滿增加甚速經營水田事業頗爲繁盛迨及事變後因地方不安於是韓僑相率歸回以致彼等所經營之水田多半荒蕪爲欲詳此等狀況擬訂調查條例通令各縣填報以便考核茲得原令略謂爲令知事查在事變以前韓僑漸次增加而經營水田事業者亦實繁有徒及至事變以後該僑民等相率歸還於朝鮮內地者甚夥聞彼等所營之水田亦因而荒蕪今爲欲詳此等狀況速按所佈之調查條例填報來處以憑考核切切此令

法院旁聽記

姘夫困窘逼退彩禮 少婦訴請離異
一方則謂憑媒正式結婚 村長可以證明須俟再審

有金馬氏者年三十一歲遼陽縣人也現住本城大南邊門外無線電台後身於二十歲時經父母之命媒妁之言嫁與楊成祥爲室二人感情頗屬不惡但時運不濟命途多舛結縭甫八日楊成祥因事赴邊外意病倒異鄉醫藥無效溘然逝世所謂電碎春紅霜凋夏綠李馬氏（金馬氏）輕年傷偶深覺神傷後經其姊丈爲媒改嫁與金巨川爲室身價奉小洋三百元金馬氏廿三歲金巨川者海城人也現年四十一歲係小販商人年曾在遼陽南劉二堡磚窯做工因無家室適金馬氏喪偶改嫁尙未得其人乃經其友柳湯和託李維璽介紹遂娶金馬氏爲妻二人同居後因性情不投屢有爭吵之事迨及今春舉家遷至本城大南邊門外無線電台後身近來夫妻情感愈趨破裂日前又因微事口角金馬氏即呈於瀋陽地方法院聲請離異日昨開庭審理據金馬氏所供伊與金巨川原係夥度並非正式夫婦聲請脫離關係一節金巨川已同意於先而金巨川則謂彼與金馬氏係正式成婚並非夥度彼不願與金馬氏離異但是否正式夫妻尙須證明茲誌審理情形如左

問金馬氏你多大歲數答今年三十一歲問你是甚麼地方人答我是遼陽南劉二堡的人問你現在那地方住答我在老媽店住呢問你家都有甚麼人答我娘家有父親母親哥哥嫂子問你男人叫甚麼名字答我男人叫金巨川問你過門幾年了答我過門九年了問你嫁給金巨川是姑娘呢還是第二嫁答不是姑娘我是後嫁到他那的問你先前的男人姓甚麼答姓楊問你多大歲數出的門答我二十歲出嫁問你先前那個男人家裏都有甚麼人答有公婆問你那個男人叫甚麼名字答叫楊成祥問楊成祥是那地方是甚麼時候死的答結婚八個月他就死了問怎麼死的呢答我還說不上他是怎麼死的呢也不是在家死的他往邊外去辦事在邊外死的問你和金巨川正式結婚沒有答沒有正式結婚我和他是夥度問有媒人沒有答有人介紹問經誰介紹的呢答介紹人叫李維璽問金巨川是甚麼地方人答他是海城人問你是怎麼介紹給金巨川的呢答他在遼陽南劉二堡磚窯裏做工我娘家就在那堡子經張維璽給介紹的問有彩禮沒有答他花奉票三百元錢是給我還饑荒的問你們已經同居八年了生小孩沒有答生了一女孩子沒有活問全巨川家都有甚麼人答他家裏有母親叔叔大爺兄弟和弟妹問你們素日感情好不好答家裏的事情就不必說了若和我又不能出來了問金巨川家裏不是沒有女人嗎答他家裏沒有女人問他常打罵你嗎答打罵也沒有甚麼家裏過日子打架不能免得了嗎問你和金巨川不是在一起住嗎答在以前在一起住了從成事以後就不在一起了問你現在那住呢答我在老媽店住呢問你出來金巨川知道不答我出來他知道問你因爲甚麼出來的呢答他生活很困難他叫我走叫我給他倒錢我一個婦人那有錢問金巨川現在甚麼地方呢答他這時候在那我說不上了問你甚麼時候出來的答就是六月出一來問你們六月以前不是在一起的了嗎答六月以前在一起來問你們那時候在那住了答住在大南門外無線電台後身問你甚麼時候告的答我出來就告了問你們夥度有字據沒有答沒有字據問有婚書沒有答沒有婚書

金巨川供

問金巨川你多大歲數答四十三歲問你是一個幹甚麼的答我先前是磚匠現在做小買賣呢問你是做甚麼買賣呢答賣西瓜甜瓜和青菜等問你家在甚麼地方住答大南邊門外無線電台後身問金馬氏是和你夥度嗎答不是夥度是我花錢娶的問有媒人嗎答有媒人問有婚書嗎答沒有婚書問冰人叫甚麼名字答冰人是王樹才是他（指金馬氏）親姊夫問王樹才在甚麼地方呢答他家在鄉間住着因爲近來鄉下鬧胡子他搬走了問你知道他搬那去了答他老家也並不在那住也不知道他搬那去了也沒地方問你花錢娶的正式結婚沒有答正式結婚了問誰主婚答是由他父母主婚問提親向誰說的呢答也是向他父母說的問自從你娶金馬氏以後生小孩沒有答生一個女孩子死了問你們結婚幾年了答八年了問你花多少錢娶的呢答花三百元錢奉票問他父母在甚麼地方呢答他父母在遼陽城南劉二堡問你和他們怎麼認識的呢答我在那磚窯裏做工我有個朋友叫柳湯和認識他金馬氏的姐夫那時候沒找着人家他姐夫給我保媒我娶他的開保人既然沒地方找去另外還有誰知道你們是正式結婚答村中人全都知道問村長知道不答村長知道問村長叫甚麼名字答村長叫黃伯川問你能找來了不答找可以的能來不能來那可說不上了恐怕不能來問叫你找證人是證明你們究竟是夥度或是正式結婚你不能找來證人那有誰知道你們是怎麼個關係你到底是能找來不能答他現在家呢我去倒可以就是缺錢問黃伯川就在劉二堡嗎答離劉二堡一里來地的馬圈子問你們結婚他全知道嗎答是他全知道法官說下去寫一個呈明書候再傳云云

警務廳通令 保護新聞機

奉天警務廳奉到民政部警務司訓令合爲日本東京日日新聞社飛行來滿爲延長飛行區間通令所屬於飛機到境時嚴加保護以防意外云云茲覓得原令抄錄於後

爲令遵事案奉民政部警民警保收第一七七號之六訓令爲日本東京日日新聞社追加飛行區間令仰飭屬妥爲保護等因奉此除分行外合行抄同原件令仰該局遵照於該社飛機到境時妥爲保護爲要切切此令

衛生宣傳品 已分發各縣

奉天省公署奉民政部令爲辦理衛生宣傳極爲重要茲由民政部衛生司編印結核淺說痲疹簡易俗話蚊與疾病等衛生宣傳品三種通令分發各衛生機關暨公共圖書館閱報社及其他講演所等以資瀏覽而廣宣傳云云茲覓得原令抄錄於後

案奉天省公署奉警衛第一四三號訓令內開爲令遵事民政部衛字第二〇三號內開爲令遵事查辦理衛生首重宣傳茲由本部衛生司編印結核淺說痲疹簡易俗話蚊與疾病等衛生宣傳品三種除分行外合行分發該署即便遵照分發所屬各衛生機關暨公共圖書館閱報社並其他講演所等以資瀏覽而廣宣傳爲要等因奉此除分行外合行檢發結核淺說痲疹簡易俗話蚊與疾病等衛生宣傳品令仰該縣長遵照此令附淺說俗話蚊病各一百本仰即通飭所屬一體知照云

新京

追悼陣亡各軍將士 中元節慰靈祭
預定在消防隊廣場舉行 軍政部當局正在籌備中

滿洲國政府軍政部當局近頃爲篤念因公陣亡各軍將士忠魂起見特爰於古歷中元節（七月十五盂蘭會）舉行爲國捐驅者之忠魂慰靈祭預定在市內西四馬路消防隊曠場前或其他適宜地點建醮誦經舉行追悼慰靈等典禮其日期時間預定於陽歷八月四日上午八時至下午一時屆時各方面要人仕紳等前往參加者自必有一番哀榮盛況

短槍被匪奪走越時經由其他方面聞悉立即將受傷之楊巡官救護除報告小双城堡警署之外急將楊巡官擡來新京陸軍醫院救治不謂傷勢沈重竟於日昨逝世楊君時年四十二歲乃奉天省錦西縣人查警廳當局以楊巡官因公殉職事出意外特於今（十八）年前在首都南門外關帝廟特開追悼大會示篤念賢勞之意云

榮航空社長 招宴記者團

新任滿洲航空株式會社社長榮源氏近頃爲聯絡新聞界感情起見定於八月二十日午后六時在新京頭道溝大和旅館納涼園設宴東請在新京記者團同人及各關係方面要人宴會屆時當有一番盛況

劉司令返防

吉林省警備騎兵旅長駐農安縣地區警備司令官劉玉琨氏前爲報告農安扶餘伏龍泉等處駐軍情況及地方夏防狀況兼向省座謝委司令官之任命等情躬親由防地晉省分謁吉司令官熙省長陳述之後於日前由省垣歸來轉返農安本防云云

小双城堡分所 楊巡官殉職

吉林省城首都警察廳小双城堡警察署直轄韓家大橋分駐所巡官楊輔忱氏於十四日因公出勤向四郊勘查種煙情事行經高粱繁茂之處於意想之外被胡匪窃悉暗向楊巡官用槍射擊一彈洞穿頭部倒地昏迷所佩之

肩凝り

外用薬 サロメチール（沙老梅奇路）

以之擦於皮膚則依按摩之物理作用及藥物之滲透即生筋肉緩解作用與此相並遂舉善良之効果矣

先用蒸手巾以溫暖患部使之稍紅而後塗擦或於浴後塗擦最爲効果的

一圓與五角錢各藥店均有

東京…大阪　田邊商店

S 508

市公署開催 衛生講習會
民部派員參加

新京特別市政公署衛生科當局近頃爲注重社會衛生起見特定於今（十六）日在市立醫學校招集各關係者列席催開特別市公署第一次衛生講習會斯日由市公署衛生科長于若愚氏及教育科股長等出席提案講習並聞民政部社會衛生方面特派代表出席者二員蒞場監臨對與社會衛生計劃均有詳細之演說云云

新京憲兵隊長 馬場氏履新 藤本中佐東渡

新京前憲兵本隊隊長小山彌中佐於十六日午前九時啓程東渡官民及新聞界各方面多赴車站恭送又新任新京憲兵本隊隊長馬場中佐昨由久留米方面來京即視事又關東軍司令部第四課藤本中佐預於十七日九時轉勤東渡查新京日本記者團同人等以藤本中佐榮轉特爰恭贈銀盾一座以作別去之紀念云

押車巡查員 李序五被撤

駐寬城子北滿鐵路警察第六總段哈長線押車巡查員李序五前於列車勤務之際一時失察由後部欵車之上發覺無票乘車之旅客二名被上峰查覺立即詳紀李巡查、過失情形將李序五氏明令撤差以爲稍忽公務者戒云云

感情不睦 和議離婚 已准予備案

梁忠誠（年十八歲）與髮妻梁魏氏（年二十二歲）均大石窪人結婚已數載因感情不睦時有口角之事日前又因細故以致口角致引起梁魏氏大發雌威將家中穎鏡等物盡行軋碎二人已情斷義絕破鏡難圓誠不若分道揚鑣各自爲計於是男女雙方合議離異則男婚女嫁各尋意中人庶免抑鬱終身同嘗其苦梁魏氏甘愿退還財禮大洋六十元於本年秋後交付日昨雙方至地方法院立案已准脫離夫妻關係云云

李閻氏被碾殞命

新京市吉黑權運長春鹽倉附近小鐵道側居住之李閻氏乃夫李洛大素以木匠工活爲生該李閻氏於十四日午前十時許因事外出行經輕便鐵道附近地方偶未留神突被滿電乘合自動車碰倒氣息奄奄越時殞命該肇禍之汽車運轉手某甲被警察廳傳訊云云

侯家油房鎭 有胡匪蟠匿

吉長鐵路興隆山站迤北方候家油坊屯地方一帶頃查有股匪四十餘名由匪首報字綠林好天下紅等盤据斯處此間已聞得以上匪賊蟠匿狀況即將掃除剿滅云云

山海關

東羅城蓮花勝會

山海關東門外數年前經紳董孫君蔭楠提倡因城河故址鑿有蓮池一區堤岸植柳池內栽荷柳陰蟬鳴池荷魚戲每當夏令暑熱炎蒸爲遊人披襟納爽之雅境也故自朝曦直至日上雅俗聯翩遊人絡繹莫不擁手蓮池賞其葉碧接天花紅映日滌彼君子之風消此清涼況味者焉池北建有草亭一礎池西有瑞謙閣喜蓮亭各一所名人賢士先後題贈匾聯亭柱屋壁幾無隙地詞藻書法頗有可觀歷年舊歷六月二十四日該池爲蓮花盛會群賢畢至男女咸集本年雖經戰變已慶太平較比往歲愈形熱鬧更有新舞臺評戲搭台池右自廿四日起演唱兩天因地狹人稠極難插足自晨至暮擁擠難堪聞說該一日竟有擠丟小孩者至十數家之多直至天晚幸賴警察設有小孩收容所一處以便拾孩者往送而丟孩者往領如斯警察亦可謂不負厥職善于維持公安者矣

關內外 兩路通車

山海關自客歲舊歷十二月八日戰端發生奉山平榆兩路交通因之隔絕內外行人大感不便其後奉山車開至唐山關外以戰事梢見靈通已經數月茲以戰事息止共慶太平兩路現均預備妥協准於陽歷八月十三號起平榆客車往返各四列由平至關奉山客車往返各二列由奉至關兩路聯絡開站倒車逐日開行交通無阻併將兩路各車到關併開往各鐘點概記列下

到關	開往
平榆車到關	平榆車開往
九次午前一點到	八次午前五點五十五分開
一〇一次午前八點三十分到	一〇二次午後一點開
三次午後六點到	四次午前九點十五分開
七次午後五點二十五分到	十次午後一點開
奉山車到關	奉山車開往
小快車午後五點三十分到	小快車午前六點開
大快車午後七點四十分到	大快車午前九點開

海城

帮匪數百蟠踞岫界 警團擔任防堵
劇盜韓大虎被秘緝隊擊斃 調第三分隊開石橋子駐防

駐紮析木城之金分隊長於十六日奉當局之命對於二區之防務須負全責如有糾錯即以該分隊長是問聞巨匪天德北國天照應老好綠林好等率黨羽數百名駐岫界之十區洪本縣警務當局除令十區自衛局長督飭當區自警團守堵東大嶺外並調金分隊長駐析木城負責防匪云

本縣警務大隊長淩光烈於十二日奉縣局長之命西向擊匪督駐於五區西首十五日會遣秘緝隊二十餘名赴海青灣下坎子外皮子剪子口等處偵察匪情行抵四台子適與巨盜韓大虎相遇大虎帶黨徒十名手提機關槍兩架與便衣隊警接伏約半小時之久由班長李萬義將猛悍無匹之韓大虎擊斃並打下自來得槍一支群匪見頭目已死當時狼狽逃去目下正在追擊之中云

本縣參事官大道義行以四區東部少石橋子一帶山勢起伏時有不良分子潛伏於此爲前防護附近鐵道計特調駐紅草後之第三分隊長楊奎珍於十六日下午一時開往石橋子駐防用資鎭守云

報告視察經過 督察員歸來

本縣警務督察員王熙亭於十五日由十區歸來當向局長報告一切已在視察期間十區尙無匪患該區警務之設施亦云安善當行至下河游濤時曾召集附近村長及農會長等開一治安會議對於縣道之保護標椿之埋設各村須遵照訓令認眞辦理並將各村之自衛團一一檢點大致尙不差地云

懇談會代表歸來

本縣農商政學各界之首領於十二日赴連開催海營蓋復四縣懇談會各節已誌前報茲各代表等已於十五日晚車聯袂歸來據云懇談會之旨趣無甚討論茲不過治安維持會之成案而已如疏通官民意志監視政治設施每開會一次須納會金六元至下次開會以熊岳城爲適中地點四縣聚集較爲便利至懇談會之事務所附設於大石橋地方區云

騰鰲堡

綁去乘客十二名 胡匪竄名甲山
將軍屯自衛團救回五票 王連長緝獲重大嫌疑犯

著名匪首海寬同部下七十餘人自攻陷高坨子後即行西竄近日又渡河東竄在落虎菲一帶盤踞於今十四日鞍騰汽車由早七時返鞍行至遼界張中堡村後距鎭二里許正在馳行之際忽由南方高粱地內闖出海寬帮匪十餘名開搶射擊將汽車之汽包打壞當時停駛而車內乘客十七名逃出五名其餘十二名完全被匪架去往名甲山一帶逃走而本鎭警務八分局劉局長及自衛團團長各率本部出發追擊又與鞍山警察署守備隊等處之各部全體出動騰鰲堡千山湯崗子土鐵屯新台子各處兜剿又駐防接官堡之王連長率全隊防堵河口以免該匪渡河西竄云又於下午一時許鎭東將軍屯村自衛團聞訊後全隊出發防堵名甲山一帶而與該匪相遇接仗一時許打下男票二名女票一名小孩二名贜馬一匹而匪力不支已向西南逃竄云

備駐接官堡之警備十一連干連長對此更加注意曾以地方治安爲已任百般策劃咸費苦心爲澈底肅清計乃密派便衣偵探八名四出偵緝並由素有膽略之劉捷三連附在鴨子泡一帶堵擊於日內下午據探警報告小甸子馬慶義家突來三人洋服革履行跡可疑該連長聞報即率隊前往將一十人犯立時緝獲並將住戶馬慶義一併帶歸連部訊悉該三人一名姓本溪縣人當去歲海寬投誠時曾爲奔走一名姓革管堡人一名姓報字長勝海七區人曾爲海寬衛隊長現均投在省城黃軍長處充差前隨黃二三太太來湯崗子洗澡便赴三界泡辦事中途被獲等情該犯等雖未供認爲匪但此負重大嫌疑當由該連長押送鞍山暫交憲兵隊聽候司令部指示結果如何容訪再誌

少年寄贈血旗
慰勞品中之驚人發現

延吉日本人民會日前爲慰勞駐延警備隊起見曾募集慰勞袋轉贈該隊查慰勞袋中所送之慰勞品殊出吾人意料之外並激動一般將士之心者即山下少年之血旗並附送信一封該旗製做係用白布將手指咬破滴血寫「必勝」二字勝字形圓而成日章旗形狀該生年十四歲爲本埠尋常學校學生激於愛國熱誠竟能出如此壯舉殊可欽佩云

東豐

新聞協會全體會議
通過之議案

東豐縣新聞協會會長王榮久張亞東毛瑞軒爲整頓會務起見爰於八月十三日召開全體會員會議討論應行應革事宜

（一）各會員應按月照章繳納會金不得拖欠以資開支而利進行（二）各會員均應奉公守法清白乃心不得藉端有售賣違禁物品及一切不法行爲互相監視倘有違背即行提交大會嚴行懲戒並分別簽名蓋章共同遵守（三）對於官民各事宜照實揭載不得捏造以表有聞必錄而重新聞天職當經全體通過實行云

批示

◎奉天稅務監署

△夏鏡峰　呈爲地濱渾河歷年冲失照多畝少請勘由　批　仰瀋陽縣長迅即派員赴段詳查核辦具報勿稍延

△釀酒商大吉順等　呈納稅手續催促影響營業請規定日期　窒礙甚多難以准行

◎瀋陽縣公署

△金自華　呈請補發丟失戶管由　批　查來文未將年月敘明殊難考核仰即詳復以憑核奪

△鄭玉昌　呈主戶張恩陞豪富不仁由　候該管警署查所復奪

醉裏

（羅黑芷著）（七）

這不是那不見縱影的更生麼？我駭然地望着他走到楊先生的椅背後、執起一隻濃泥敷滿了的腿在他的頭頂上跨過來跨過去的繞圈兒玩耍、口裏說着、正是他往日快活時候的聲音「老楊！你看報嗎？請你吃一條火腿、四十塊錢還清了、一條火腿…我現在比你們闊啦！一條火腿！」幾滴泥漿落在楊先生的高鼻上、看去他彷彿竟成了戲台上的一個花鼻子小丑呆呆地坐在那兒、要做和尙的更生回來了、朋友！

醫生

當我們平時談笑中偶然提出一個沒有見過的人物在眼前、我們頭腦裏便會要發生種種的推測、和由這些推測得來的一個模糊的概念、原來我們想及一個商人時、我們每常拾棄那在大街小巷城賣零碎食物給旁人吃而自已却已餓癟了的小販子、而一定要聯想到一個有肥頸頂短腿子和凸而圓的大肚子的濶老板、所以我們想像着某一種人、每易於在他的階級裏去尋找出一個極鮮明的代表、於是一個醫生的頭顱當然必是（我們這樣想）一個科學家的、他的一雙眼睛當然必是一個哲學家的、他的嘴唇、（不限定上面有兩撇德國式的髭鬚）當然必是一個緊緊合着與不輕易因微笑而顫動的、而他那拉長了的面貌、他那不多說的言語、他那慎重而堅穩的一舉一動、總而言之、他的態度當然必是安詳、冷靜而嚴肅的喂、朋友這個便錯了

這里便有一個漂亮的壯年紳士、至少也和一般未婚的青年人一樣、喜歡穿有漂亮顏色的衣服、喜歡在鏡子裏審察他的丰神有沒有那種教女人看了而會發生愛情的力量、喜歡用手時時去撫弄他的用香膠潤光了的頭髮、尤喜歡（當他偶然會聽見他的熟人在某處和一個婦女同行）直接向那個朋友或間接向旁人去打聽：詳細地打聽她和那個朋友的關係、假若不幸她竟是那個朋友的夫人、他一定便會在下一次遇見他時又讚嘆又悵惘地說、「你眞是有幸福啊！」假若她是那人的妹子、他問的時候一定要令他的神經更緊張一些、更假若她是那人的朋友他此刻的目光簡直不知要如何告訴你、他心中不可告人的苦惱、這只是羨慕的苦惱因爲他的眼睛不望着你而只跟着他的脚步在地板上旋回了、所以他在和我相處的六個月中間、會經有時伸出那細而長的頸項、張開那薄肉而撅起的嘴唇、瞇着那凹陷於顴骨上方眼眶中的灰黑的眸子、向着我用那超然物外的詩人的、同時又是拘囚於現世界的享樂者的心情和態度、來探詢一件像剛才說過的那樣的事情、你須知道、這紳士却是一個醫生

「這也算不了一回事」一天晚上他坐在我房裏談了許多話以後向我說「這是很無味的、我已經是將近四十的人了、結婚不結婚又算得一件什麼重要的事？

戒煙

保險的………七天安全忌好
如意的………無論癮之大小
歡喜的………精神照常辦公
舒服的………不受絲毫痛苦
快活的………陰天不再犯癮
可樂的………如再吸煙嘔吐

三年紀念優待戒煙按定價九扣

奉天省大西城門外　振華醫院（函索簡章即寄）

診治

內外科、產婦科、小兒科、花柳科、皮膚科、戒煙科、耳鼻咽喉科、眼科、齒科

每日午前施診分文不取午後營業藥費從廉注射藥針藥費克已對於難產骨折肺病吐血精神病婦女經久不生育均有特殊療法

內外論潮

論北平被捕學生

（益）

本月四日、北平市學生聯合會藝術學院舉行歡迎反戰調查團籌備會、八月五日我們在平津各報就看到開會未成、學生代表十九人被捕的消息、這次會何以被禁止、代表十九人何以被逮捕、此中一切理由、當局既未公佈我們當然不知道、禁止開會、逮捕到會人、在今日中國、是司空見慣的事、老實說對這類消息、社會人士果件件要問個究竟、亦不勝其煩、公安局負着維持地方治安的責任、任何集會、在當地公安局看來、果將影響當地治安他們職責所在、法律上亦有禁止解散、甚而至於逮捕到會人的權利、對這類事、我們亦無所用其驚駭詫異、不過八月四日逮捕的學生、到了八月八日、經過了一百多個鐘點、他們還被關禁在公安局、還沒有一個下落、這件事於法律於人情都不大妥當我們主持輿論的人、似乎感覺應該替這十九位被捕青年說幾句公道話了、

我們要說的話、極其簡單希望北平逮捕這班學生的公安局、及早將這件公案、依法處理「依法處理」這四個字十分重要、這就是說、十九個學生、應立即移交法庭依法處置、此中果然有犯了法的、自然應依法懲治、其不犯法的、法庭應及早釋放、與這十九位青年、我們是一面不識、更談不上友誼、同時又不是他們的律師、在道德上和在法律上、我們當然沒有代他們辯護的義務、十九位青年、有罪無罪、我們着實不知道、平情論事、組織一個歡迎反戰調查團的委員會、在今日中國法律上、當不犯法、在北平藝術學院開個歡迎反戰調查團的籌備會、亦不能算犯法行爲、據公安局的人稱、到會人曾經開槍拒捕、果有其事、則會場中攜帶武器、且開槍拒捕這的確是妨礙治安的行爲、公安局對這類人、當然可以執行逮捕、不過這種行爲、必爲到會人中一二人的行爲當無將全體到會人逮捕的必要、這是一點

同時、公安局的逮捕權亦有限制的、訓政時期的約法雖然不見得條條都實行了、却沒有廢止的明文、當然這法律還存在、這個法律有保障人民身體自由的規定的、人民被捕以後、逮捕者應將逮捕的理由、告愬他們、並且在二十四小時以內、應將他們移交法庭、法庭應依法給他們一個公正的審判、審判期間、可以保釋的人犯、依法應讓他們取保、審判無罪的人民、就應立即開釋這是正當合法的辦法、這亦是我們代這十九個青年的呼籲

社會上有這樣的傳說：這一批青年、有左傾的嫌疑、既係傳說、我們固不必斷其眞僞、不過「嫌疑」兩字、不能做定罪的根據、況這十九個青年、是各校推舉出來的代表、倘認定北平各校推出來的代表都有同樣的「嫌疑」事又過於合巧、如此說來通盤逮捕、此中不無寃屈、與其嚴法陷及無辜、不如寬刑恕及有罪、這又是我們的主張

左傾青年、日見增多、這層、我們亦深引爲憾、對這點我們又有這樣的見解：禁止集會、干涉言論、甚而至於逮捕、監禁、槍斃、屠殺、都不足以解決這個問題、澄本清源的方法、在教育的改進、更在政治制度社會制度的改進、加之以嚴刑、臨之以峻刑、有時反足以激怒一班青年、增其怨恨、固其決心、逼其錯到底、幹到底、做到底、老子說：「民不畏死、奈何以死懼之」、就是這個意思、對付今日血氣正旺、意志堅強的青年、更應留意這一點

北平各校負責當局、對這班青年、似乎亦負營救的責任、倘這一批青年、果眞思想偏激、教育當局固應承認以往訓導無方的錯誤、應將他們保釋出來、盡師長糾正的職責、被捕青年、倘係無妄之災、則師生交誼、又有患難扶持的義務、十年前或十五年前、北平學校若有一個學生被捕、學校當局奔走呼號、認爲是件大事、如今幾十個學生被捕、當局熟視無睹、國家法律、愈趨愈濫、社會人情、愈趨愈薄、亦令人生無限悲感

現代經濟

制度下的現代婦女

（Dwrant 著 文宙譯）

（三）

終於及不上那次參政運動時女子的勇敢、她們終於敲開了權力之門、爲德謨克拉西所引手而入、五十年之後、女子會知道她們是如何的成功了、現在已有人知道點人頭、爭選舉、還不能算是解放、自由並不是屬於政治的、是屬於心理的、於是成百萬的女子、充滿了課室、充滿了學校寄宿舍、大學中有女子的足跡、她們的面孔表示出文學科學的嚴重態度她們的眼光、露出了知識之光、也許我們過譽了她、不過女子的確在那裏對教師發問、對學說懷疑、使世界更接近於他們的願望

五十年來、婦女們已經證明兩性間心理的差別、大部分是由於環境、並非由於先天的不可移易的天性、這不是說女子就要把圍繞她們的阻礙立刻破除、女子的理知發展、只不過起了個頭、她們無可因襲、沒有前例、以以鼓勵她們的自信心、女子與男子受同等的教育、只不過是最近的事、大學中女子對男子的比例、較之社會上女子對男子的比例、還差得遠、要等這個比例相當了然後兩性間的藝術的或科學的能力、可相比較、男子中的所謂天才、乃是從幾百萬的受教育的男子中選出來的女子對一切教育的特權、不能眞個平等分享時、天才的數目如何能與男子一樣！

最後論到女子的母性、雖然處在現在竭力抑壓母性的時代、母性終要吸收女子大部分的精力、女子應把母性認爲最大的成績、女子寧願把文學和藝術讓給無性的人們去做、世界有比文字更偉大的東西、她會知道理知與智慧、是不同的東西、女子缺乏理知、未必是缺乏智慧

論到現代婦女的身體、怎樣呢？自從她離開了家庭、進入了工廠以後、她的身體就壞下去了、她不似她鄉間的祖母強健了、天然的色澤退去了、她即使產生了兒女、也須經過長期的休息、不過同時男子也把身體壞下去了、男子也早離了鄉間的生活、現代人的腦子是靈敏得多了、人們雖能運用複雜的工具、不過人們的身體、却担受不起昔日人們所日日經受的重担了

現代的婦女、雖有種種病苦、但他們却更美麗了、婦女拚命的裝飾着、把她們誘惑的魔力保存到衰老的年歲、婦女們不願意衰老、到了四十左右還誘惑男子的勢力、這未嘗不是一件可喜的事、口脂呀、粉黛呀、未嘗不可算是藝術和文明的附件、不過婦女的身體、是脆弱定了的！或者這個美麗的脆弱、這個身體的軟弱、是一種暫時性的表面的狀況、在一個運用電氣的世界中、工廠也許會像家庭一般清潔、也許都市擴展以後、人們容易吸呼到新鮮的空氣、加以球戲運動的進步、也許會把被都市從少女頰上奪去的紅暈、還給少女、由衣服構造的漸々改良、現代的婦女們已從健康的阻抑中、解放出來了、短裙是世界婦女的恩物、只有縫衣匠不歡迎、近年來把婦女的衣服、放長到膝部、那更是好了、在婦女的美觀上膝部向來是不準外露的、現在成爲婦女身體的緊要部分了、所缺憾的、只是減縮了男子的想像、不過一向的觀念以爲男子對女子如沒有想像、女子就沒有了美麗、這句話究竟對不對却還難說呢

現在我們似乎看不慣剪髮和抽煙、不過下一代的人們就不以爲意了、就心理講無論什麼事、只要由美麗點的婦女們繼續着做去、在普通的男子看來、總會感到趣味、習慣形成了道德、習慣也形成了美的標準、在昔老婦們吸惡臭的管煙、人們並沒有注意憎惡、將來婦女們在男子面前抽紙煙也不算什麼一回事、煙是有害而可愛的東西、人們本不妨因了可愛而情願受點害、人類的要求快樂、與要求聰明一樣的有理由、我們何必苦苦的執着於呆板的舊觀念

現在要講到近代的跳舞了跳舞的是女子呢還是男子？ Delirium Clemens 發明近代當華爾芝舞起代舊日貴族式的跳舞的時候、我想我們的祖父們也必定像我們現在對近代舞一樣的要發怒、不過現代婦女對於綁盜謀害及政治上的手腕日益進步、這在我們、又將怎樣說呢？新近美國培爾的摩地方就出了一件事、有一男子、方在散步、有三個女子乘了一駕馬托車向他招呼、他就與這三個女子一同乘在車中、車開到僻靜場所、就停住了、四人下車遊戲、忽然中間有一個女子怒男子不起勁、與男子爭吵起來、於是兩個女子夾持一個男子、還有一個女子就拿帽針刺他、我們看了這件新聞、我們還能懷疑於女子的解放嗎？

赫胥黎說：「婦女的德性即是男子的最有詩意的幻情」這話似乎是不錯的、婦女們確曾有過這種感情、不過他們一發現男子們喜歡婦女靜淑的時候她們就把這種感情藏起來了、現代的男子似乎專於婦女的不靜淑比較的反應得快、而現代的女子、也傾向於引動肉感的生理的及心理的不顧忌、其實成熟的男子總是喜歡女子的沈靜的且女子的不靜淑、是自殺的、因爲這會使男子專從肉感滿足上去想、而不從戀愛婚姻或家庭上去想、一對男女結合、如從這個血的溫熱上出發、則結婚久了、這點情感的熱度就會消掉、結婚決不是與一個極量機會連着的極量誘惑因爲機會可存着是誘惑而會減到最小限度的在這個極大的變動中、婚姻這件事怎樣了呢？（未完）

時評

新省之物產觀

（知非）

◇新疆地勢、東北一部與外蒙相接、東部及南部、與甘肅青海西藏、三處相接連、西部與北部、皆與俄犬牙相錯、英俄兩國、設有領事署在、以國家之力、施行經濟侵略、日甚一日、內地至新業商者、以天津人居最多數、其次則山西湖南人、亦不少概見

◇土地廣大、物產豐富、繁華殷實、甲於關外、若善爲開發、實屬一大利源、境內物產、則有和闐之美玉、焉耆之良馬、哈密之甜瓜、天山之煤油、以及井鹽岩鹽黃金白金之貴重品、無不名馳遐邇、爲世界稱道弗置、棄之以資外人、孰若努力開發長養、以備自己之所用

◇夫天地生物、所以備人應用也、藏富於地而不取、乃至愚也、當軸諸公、如將眼光放大、專心致力而爲之、失之東隅、猶可得之於桑榆、但事機不可以屢失、高明之家、鬼瞰其室、一時失算、反成千古之恨事、勉旃可也

獨裁道上之美國政治

（四）

巨大立法機關之齒輪、一月前正以憂憂之音、晝夜迴轉、投入機器中、所謂「緊急對策」「計劃經濟」之原料原爲既定法律、僅不過自口之一方投入、自口之地方吐出而已、至立於議會之旁之羅斯福大總統、則正如音樂隊之導師、執指揮之鞭、高唱其「國家統制」得意忘形、致國會議員之教書對國民之廣播無線電放送、對商會會員及其其他實業團體之公開演說、正羅斯福之引吭高歌一羅斯福新政策行進、以言其盛、固不可不謂爲極盛一時也（完）

現代商業者之地位及責任

（三六）

中國自古以來、採用賤商政策之結果、以商人爲四民之末、社會淺見者流、遂以商業爲一飲一啄之末技、而不屑措意、彼商業者自身之觀感、亦入於迷離惝恍之途、自謂蠅頭逐利、不入於大雅之林、即有一二操奇計贏、驟致富裕者、在社會之眼光觀之、亦不過謂充量的表現其「自利」及「爲我」主義之人物而已、社會之心理如彼、治商業者遂乏自尊競勝之威海通以來、外部經濟勢力之日益內侵、而莫可抵禦者、蓋非一日之故也

所謂發展我國國民經濟唯一之途徑、惟有謀國產之發達、而國產之發達、一則有賴於國家之獎勵保護、二則有須於商業者之善爲分配、關於前者係國家政策之問題、在茲不贅述、本文惟就商業在國民經濟上有如何之貢獻、而說明商業可尊可敬之地位其次則闡明商業者應有之責任、而藉以引起商人自身觀感之興趣焉

商業之意義、學者間之解釋殊不一致、經濟學者斯密司氏以商業爲凡百以營利爲目的之交換業務、至於近世、如德之色弗列 Schäffle 洛歇爾 Roscher 輩、則以商業包括銀行業在內、在現代經濟上商業之意義、較諸一般交換業務爲稍狹、且如銀行業運輸業、保險業等等、雖同爲營利之事業、在經濟學上當以特種營業視之、而不得概名之曰商業也、

經濟學上所稱爲商業者、其普通之意義、爲以貨物價値之增加、因而取得利益之目的、買入或賣出貨物之營業也、其增加貨物價値之方法有三

一、移貨物之地
二、變貨物之時
三、易其地幷變其時

此即商業者默察社會供給需要之情形、而左右貨物之時間及地點、因而增加貨物之價値、蓋貨物之需要供給、因時因地互有不同（一）例如甲地之米供給多而需要少、則價値低落、乙地之米供給少而需要多、則價値增加、有商人焉、購甲地之米、而售諸乙地、是即移貨物之地增加價値、因而獲利者也、（二）又如甲地冬令、新穀既登、米之供給多於需要、米價緣之而賤、比及青黃不接之時、米之供給少於需要、米價緣之而貴、商人儲米於冬而售之於夏、冬夏米價之差額、即爲其所獲之利、是即變貨物之時、增加其價値因而獲利者也（三）若移貨物之地、且變貨物之時、轉移而流通之、則貨物價値之增加、更倍徙矣、有商業而後生產者與消費者之聯絡、得以完成、因之而促進新生產事業之發達、故就廣義之生產而論、則商業者雖謂爲間接之生產事業、亦無不可、蓋經濟之原理、凡生產之途有四、一曰培質、二曰範形三曰擇地、四曰濟時、前二者爲農與工之事、後二者則純爲商之責任、古代經濟學者、對於生產之原理、推論未精、解釋甚難、僅以農之墾植、工之製造、爲純正之生產、其他一切之經濟行爲皆目爲不生產之勞動、其意若曰、消費者能自生產者之手、直接取得其所需之物品而生產者亦能直接供給其生產品於消費者、則物品之授受、可不雜第三者於其間、於經濟行爲上、不特可減却轉移之手續、而物價上亦可減少一重之差額、殊不知吾人處此繁複之經濟社會、凡百事物、漸次進化、人類欲望、日益加多、則貨物之種類及品質、亦不能與昔日同其狀態、是而由需要與供給之關係、綜錯複雜、乃至不可究詰、使供給者與消費者之間、不有商業者之媒介、則竟無由以全需要供給之聯絡、彼重農學派謂商業異於農工業、絕非生產者之學說、在今日徒見其偏狹而已近世以人文之啓發、國際交通之進步、上述貨物時間及地點之變易、遂予經濟上以極大之貢獻、今舉其犖犖者述之

一、商業能令貨物之需要與供給相投合

商業也者、易貨物之地、變貨物之時、增加其價値、流通其有無、而獲利於其間焉故一地一國或世界之貨物、皆有賴於商業者之善爲分配其時間、善爲分配其地點、需要所在、供給趨之、消費所在、生產隨之、於是貨物之品質形態數量及時期地點皆能相適相應、使消費者無需要缺乏之虞、而使生產者無供給過剩之憂

二、商業能減少物價之變動及其差異

今使生產者與消費者之間、無商業之一階級、則人人自爲各別之交易、物價混雜、必有一方甚感不便、在消費者或有受高價之損失、生產者或有罹過度廉價之恐慌、原來物價之有差異、乃自然之勢、惟此等變動之差異、可藉商業以緩和之、故獨占市場之弊、如不至發生、則商業依自由交通自由競爭之原理、能調劑各時各地之物價、令趨於平均而減其變動也

三、商業有使生產者專其本務之利益

（未完）

瀋陽中國銀行啓事

本行存欵利率茲已改訂除舊有之定期存欵應俟到期改照新訂利率計算外所有各項存欵一律由本年八月一日起按照下列利率表計算

貨幣種類	一年（定期）	六個月	三個月（活期）	往來存欵	特別往來存欵（特種活期）
滿洲國幣券	年息七厘	年息五厘五	年息四厘	月息一厘五	月息三厘
津洋 申洋	同六厘	同四厘	同三厘	同一厘二	同一厘八
日金	同五厘	同三厘五	同三厘	同一厘二	同一厘八
正鈔	同四厘	同二厘五	同二厘	同一厘二	同一厘八
現銀元	同三厘	不計息	不計息	不計息	不計息

（一）現銀元一年半定期年息四厘其他貨幣存欵臨時協議
（二）同業存欵利率臨時協議
（三）特種定期存欵利率仍照專章辦理不在此例

如果身體不佳

韋廉士醫生紅色補丸

速生新稠血液 恢復體力精神

無論是你自身或是眷屬總要開大心恒切勿心灰意懶因爲失望與失健康其結果同爲悲慘縱然各藥無効難抱樂觀但處此同樣情形而一試韋廉士醫生紅色補丸健康即復者不可勝數雖精神極弱體力極微似難支持以應付尋常事務亦應求援於此屢試屢驗補血健腦聖藥

善治血虧以及由虧而起之各症如腦病不眠頭痛食滯肌瘦腰疼瘋濕骨痛面色蒼白婦科疾病癆疾與其他消耗病之後江西南潯鐵路涂家埠工務段職員敖君喜雲來書云『內子前患月經不調氣血虧薄頭暈目眩腰疼肌瘦胃呆神倦夜眠不安遍藥無効甚爲憂惶幸承博愛醫院鄧世珍先生介紹韋廉士醫生紅色補丸吞服數瓶諸症悉愈經準體強不久即獲受孕爰書此以謝聖藥也』韋廉士醫生紅色補丸補血健腦天下馳名各藥房均有出售或直向上海江西路四五一號韋廉士醫生藥局購備每瓶一元五角六瓶大洋八元中國境內郵力不取 一切信件可自奉天和記洋行轉上海

韋廉士醫生藥局

打倒眼不見爲淨之觀念

眼不見爲淨之觀念乃危險之觀念也而在此病菌活動腸疾流行之暑季爲尤甚爲君如希望平安過夏務要不時預服清導丸俾內臟活潑大解時行則偶爾飲食不甚衛生之物亦得迅速排除不留爲害此丸係最新醫藥科學之產品在潤腸藥物場中可算鶴立雞群

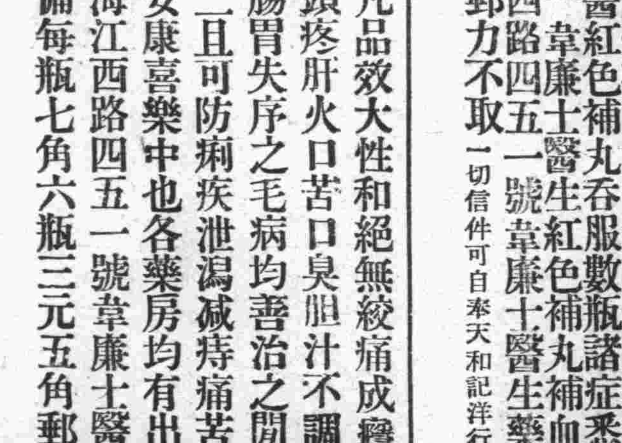

不同凡品效大性和絕無絞痛成癮諸弊擧凡頭疼肝火口苦口臭膽汁不調以及一切腸胃失序之毛病均善治之間嘗吞服一二丸且可防痢疾泄瀉減痔痛苦使君常在安康喜樂中也各藥房均有出售或向上海江西路四五一號韋廉士醫生藥局購備每瓶七角六瓶三元五角郵費免收

腎病留聲機

某嘗患風濕骨痛、腰痠背痛、手足麻痺、痛楚萬狀逢人便道、人譬之爲腎病留聲機

蓋風濕骨痛之起、直接由於血液不清、間接由於腎臟不強、因腎臟爲澄清血液之所也、欲防風濕先須強腎、欲圖強腎、請服第威德補腎丸

◀各大藥房均有出售▶

第威德補腎丸

萬有錦囊

中國 中南北三部人種之區別

世界最著名之人種學家、保羅史泰文森博士、最近發表關於中國人種之研究談話、謂中國南部、五歲以內之孩童、比較北方中部孩童軀幹稍高、中部孩童至十歲時、比較北部孩童稍高、而仍低於南部孩童、但至長成後、又以北方人爲最高、其故因爲北方人至二十歲時、依然發育、而中南兩部人則反是

據保羅博士又稱、中國中南部人民、頭顱均是四方形、而北方人則多長臉、此因在古時、係與韃靼種族混合的原故、按照人種學說、即是一齒之微、亦可據以推測全部、中國人下排牙齒內面作凹形、此僅爲華人與美洲紅人之特點、眞正中國人種、居長江流域、與沿海及平原一帶地方者是也、蓋因中國五分之四之土地爲山境、五分之四之華人、即居于五分之一之平原地方、又謂中國人種發源地尙難確定、祇知其自古以來、即能以多人之力、從事開闢河道、灌溉壤土、由此之故、中國人頗具合作根性、且能組織大規模團體、運河之開竣、及萬里長城之建成、即可表徵中國人之合作能力

保羅博士又謂、蒙古人係低額扁臉、同人之頭則作長形兩傍顴骨甚高、更謂藏人生甚相粗、體質奇壯、身軀較普通華人爲高、且謂玀々種最爲奇特、有人認爲是黑人種、更有人以爲是白人種者、玀々種人多居藏邊、不與外族通婚姻、故其異點、得以長久保存云

奧國首都神秘竊案 內長住宅被盜 珍品並未攜去

據維也納消息、奧國內政部長斯格麥氏之住宅、住在克雷報弗街、八月九日夜發生一驚人之神秘竊案、賊人之目的爲何、至今無從探知、但無論如何、賊人行竊、非在物質、蓋經過詳細檢査、見所有各室內陳列之寶貴物品、皆未移動、賊人手段非常靈敏、夜內無人知覺、直到十七晨、始見各屋房門大開、所有箱櫃、無不開啓、內中物件顚覆、部長宅中守夜之犬、已被麻醉、失去知覺、賊人手帶橡皮手套、故各處無一指印發現、此案顯然有特別目的、深信其有政治之背景云

印度 各藩王權限並藩邦組織（續）

喀什米的人民信回教、而其藩王則爲印教徒、這邦雖是不如海達拉巴之富與進化但在印度各邦中也算是比較進步的一邦、喀什米的沙爾後陸與影基與巴夏拉的馬哈來就是二個有名的統治者、谷邦的藩王都是彼此不同的卡藩剎拉與巴夏拉同爲晒寇藩邦、但是前者完全是帶有法蘭西風味的、他的所有用人都在巴黎訓練、染過法蘭西的文化、語言與建築還適宜於印度、拿華拿加位在印度之西部、其藩王再母沙戲部是一個曾經世界聞名的棒球明星、他並且歡喜藝術、世界上的著名作品之爲彼收藏者甚多、拿華拿加之京城詹拿家是一個很有名的城市其中印回二教的人民頗能合作、此在歷史上是頗有意義的、卜彭大城歷史開眞以來上的最古最古的高城、大約在五千年之前就與美洲阿拉通商、據爲他人作嫁衣裳的抱看有聞必錄的宗旨的度變態生活的記者再三地訪問、始得一個自稱已是一百一十五歲的當地老婦人的婀蘭棉說、他們的始祖可以溯到黑安阿母安氏、即猿的上帝、谷邦的人民們、在平時是十二分地能唯唯是是地服從着他們的藩王的命令、無論那是怎樣地驅使

當災害發生時、藩王也很見着慷慨地玉容來以善心地賑助那危險地一群、他說、上帝要我救人、這是我的天性啊、所以我決計要賑助人民、他們在這種原始生活中那樣地赤誠地相助、不清楚什麼是如恨、不明白什麼是敵敵、只認識慈善、只知道溫和、這種深深地作了上帝的走狗的一群藩子、確是有如鏡花緣中的那個君子國里的百姓、但這是事實！鏡花緣的君子國是在世界上沒有地盤的、只不過是作書人的一番和平夢的寫照吧了、不多說閑話了、說多了閑話也沒有用的、只是徒佔篇幅、這美滿的藩邦、有着在那無私的舊習直到現在、眞是在現代其他國家里所謂文明的社會中是不易找到的

印度的藩王還有着不少地可稀罕的事、許記者日後再愈發有系統地介紹給這里（完）

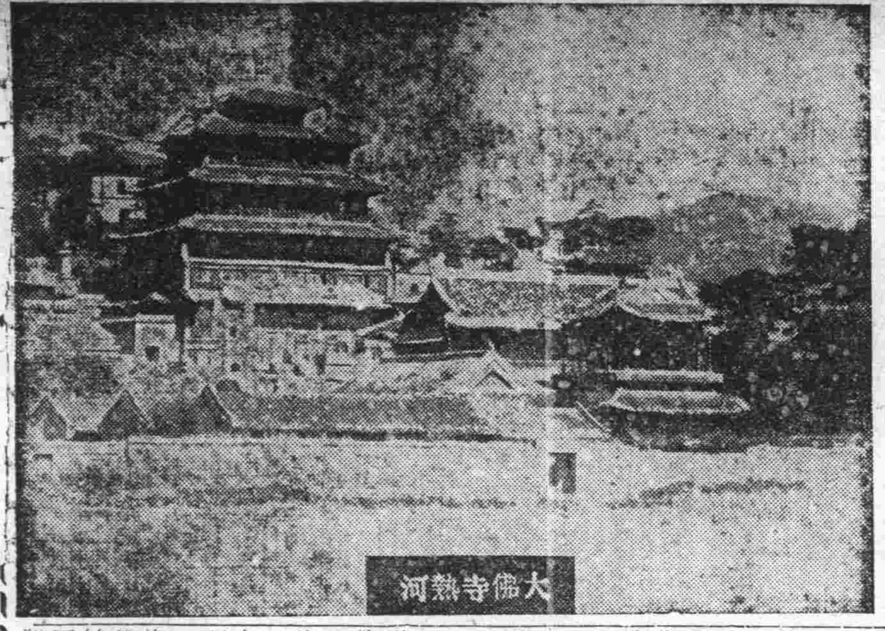
熱河大佛寺

貧富無別 首枕天然之石同沐浴於此 偎境之熊岳溫泉（續）

熊岳城於古遼時、設爲熊岳縣制、城市在距離車站西方十餘町遠近、熊岳河之右岸此城周圍共有二十餘町之寬廣、僅有東西兩城門、城內人戶共有一千六百餘戶人口據稱有五千六百餘人、民間經營商業者居最大多數、城內主要官署機關、爲巡警局、公安局、稅捐局、漁業局、鹽務局、郵便局商務會高等小學校、高等女學校、中學校、罐頭公司等是也、此外河南岸之韓家梨園、產生熊岳城最負盛名之紅梨、據傳韓家梨園園主、爲熊岳城附近一帶首屈一指之豪農其祖人曾任奉天將軍要職、因不貪祿位、素性淡薄、志在殖產、故而辭却將軍得衛在熊岳車站西南四里許之正黃旗堡地方、栽培梨樹、藉以終老天年、其所栽植梨樹繁殖迅速、不十年、竟成長爲鬱然之森林矣、現時此園之梨樹、共有二千餘株、每逢春季、黃花綠葉、簇蕾結日、轉瞬秋初紅菓累累、每於樹梢、其一種天然美麗之畫圖、縱有精良之繪工、亦難描寫其眞態、與此梨園相接者、即爲松林山丘、此丘上建有關帝廟一座、吾人登臨此丘、遠望渤海之水、波平浪靜、穆如碧鏡、東山之嶺、峻如劍削、此東山千峰之裏、有古來最負盛名之青龍山一座、此山在距離熊岳火車站八里餘之東方、於突然聳立洞天再開之處、蒼苔綠岩、千年古松聳如龍形、再加以泉聲汲汲、身溢其地無異仙境、山頂有一古剎、名望海寺、故此山又名望海寺山、立於山頂、向西矚覽只見渤海汪洋之水、與天相交毫無邊際、每値晨曦、放眼東望、極遙遠之東萊遠山勝景如在目前、此青龍山中奇絕佳景甚多、非顥筆所能描寫其萬一、又距離車站東方甚近處、尙有望小山、遠望恰如海上一孤島之明燈台、其山麓即爲望山寺之村落、南隣即正白旗堡、熊岳溫泉則在此河岸、自熊岳河口起其附近一帶、沿岸爲有名之遼東灣漁業地、是故滿日兩國人、在此經營網漁事業者頗不乏人、所產魚類、以黃花魚一種最爲貴重、其眞正黃花魚、身附有一金箔之鰓僅產生於熊岳海岸起、至北盧家屯爲止之海叉爲限、此種黃花魚、形極美麗、且具特鮮美味、故比較在大孤山海洋島附近、及旅順方面、所捕獲者、價値須高出十分之三以上

此眞正黃花魚、爲滿洲國人最嗜食之物、此魚產生時期於三、四、五月中旬頃止、游泳於山東龍口一帶（未完）

攀登 日本最北端千島山詳誌 ——（三）——

在山頂張蓋天幕、共同滯留八日之久、採集奇花異草、並各種飛禽、及體格略小之諸種野獸、頗爲豐富、其中對於植物學、及生物學、亦有相當之價値、此山頂與海面不同之點、即爲晝長夜短是也、當余等至此山頂時、正値初夏、每日竟占十八小時之白晝、黑夜僅爲六小時故每夜於午前二時餘、天即明亮、晝間直至午後八時、天始黑暗、因此之故、余等在此山頂執行採集工作、獲到相當成績、此山之自然風物、最爲珍貴、如植物一項雖生長於此高山者、有數種頗似近於海岸之物性、在山頂遇天陰下雨時、所聞之雷鳴聲、亦猶在近於海邊台地之棲息時、所聞之雷聲相同、其中余等下山時、係沿此島東邊緩緩下降、而至海岸、因其無攀登道路、故降時比較登時跋踄尤爲艱苦、整經三日方降落至平地之海岸、下行至半山中、曾發見奇花數種、此花屬於木本、雖爲生長於此高山植物、經一再考究、其性質又似屬於海岸者、此外更發現一羽形如燕鳥飛出待其飛近時、詳細觀察、方判明係雷鳥、繼復捕獲此類雖鳥數羽、當余等降至平地海岸時、對於此次攀登至山頂最不能忘懷者、即爲絕頂之大雪田、雖値盛夏之際、亦能作溜冰運動、誠爲一種極具興趣之事、更有一事、誠爲余等攀登此山、極應誌述者、即爲在山頂時、每晨遙望俄領之雪山雲海、兼以朝陽輝映、愈顯得北海秀峰幽雅絕倫此時之氣宇濶達幾疑自身業已羽化登仙矣（完）

造成女童爲治家賢婦 德國女子教育注重家政

據柏林消息普魯士文化部、通告各報、謂此後女子教育、應注重家政、科學應在其次、並將多設學校造就德國女童成治家之賢婦、另設專校訓練社會事業之人才

愛因斯坦所發表 震驚全世界新學說出現（2）

在此新學說發表前後因報館訪員及崇拜者之訪問、博士已疲於接待、來月十四日、爲博士五十誕辰、博士又恐友人或崇拜者、藉此機會、前來纏擾、於是尋一個躲避的地方

讀此電文、其描寫博士爲超越的學者之態度、與周圍狀況、髣髴如在目前、凡一學者之研究、皆爲全部、非一部成功、所能滿足、雖然彼之滿足與愉快、即此亦甚充分、若再有一二人、加以正當之批評、則更善矣、世人之崇拜彼、與讚賞其功績固未爲不可、但因而妨礙其純靜之研究、殊爲遺憾、彼之有如此聲名者、決非因貴聲名而研究者也

該電文續云

雖然、博士之能使吾人敬服者、係能以淺易之文字、說明此新學說、博士此長篇論文、脫稿之後、爲其夫人朗讀一篇、其夫人聽時、宛如在夢中、至讀畢方醒、於是詢博士曰「此論文有永久的價値、將插入何部著作中歟？」以表示滿足之意、但夫人聞將用電報、送往美國急阻曰「豈不太浪費金錢乎？」博士曰「世間愚蠢之事、未有過於製備不急需衣服之浪費金錢者也」總之、能如斯喚起世界的興味、實出於博士意表之外、不過如斯長之新學說全文、用電報送往海外、且以無線電、映送論文之圖表、已屬難能、至以研究室內所發見深遠學理、作爲世界的大新聞、乾燥無味之數學公式、作爲新聞電報、博士實爲最初之一人、然而興味之濃、即在於此、實爲世界新聞界之記事報告上、未曾有之擧動、鄙人因特別感覺興味故將如斯長之新聞電報、轉載於此、然自然科學固能使吾人驚異、但欲將其高深理論、使一般普及、誠屬不易、況彼「乾燥無味之數學公式」適與近代鐵筋混凝土建物之鐵筋相同因近代自然科學理論、尤其是進步之物理學、已深入骨髓、若不了解此數學公式、而欲明瞭其理論、猶之未見鐵筋之構造、單指表面混凝土、即欲斷定其如何堅硬、豈可得乎？然而無識者、輒謂如此粉末、以之建築墻垣萬不能支持地震、其識見淺薄、抑何如矣！博士前著之相對性理論、現仍有以此類批評加之者、可勝浩嘆！故鄙人極欲說明自然科學之理論、究竟如何構成、以喚起一般注意

現在理論物理學上之概念皆爲數量的、故其間之關係不是全爲數學的表現、一般豫想、若承認愛因斯坦一般相對性理論、則表示種種根本法則之數學的方程式、在時間與空間所作之四次元世界所謂共變的關係、將不能不滿足、共變的關係云者、在任意座標轉換之際、各量彼此、皆爲同一方法、即變爲共變的、或逆變的、或不變的、故方程式全體亦變爲同樣的形式、其結果無論對於何種量、附以幾何學意味的「吞索爾」不能不不成立、此實爲吾人對於理論之一般最普遍的要求、爲滿足此要求、應先知理論無論如何不能全符吾人之希望、若能具此概念、然後方知相對性理論、實爲吾人之一最大收穫此要求若更嚴格論之、古代自然科學我作可根據之許多先驗的思惟、與事實、皆難免此着、亦未可知、然此早已非空疎之概念議論、至徒爭論爲相對、爲絕對、或僅傾向於鑑別爲實在、爲假象之直觀的哲學、吾人止可認爲已過去之遺產可耳、不能不更進於最實現的方面、握着事實、以成立包括全物質現象之一義的理論、…………（未完）

利比兒

五淋白濁 滅菌至烈

利比兒効力絕大 服之次期便爽快 至第五日効可徹底

特製利比兒奏効最爲神速爲現代治淋藥中之首屈一指者日本內地自不待言雖海外諸國到處莫不博得絕大之信用服用特製利比兒後使淋菌戈諾克根恰等注熱水然依化學的最微妙配製之內服藥故大率吸收於腸之粘膜內旋至膀胱變爲强力殺菌性之尿將菌隨殺隨排結果使迄今憂鬱之患者比及次晨覺有莫可言喩之爽快藥効之說明與其費千萬言不如聽徑驗者之一語或及身試服此藥五日而愈

本劑之特徵

一、服藥之次晨尿變藍色且排泄帶利比兒强烈之臭氣同時自身感覺不可言喩之爽快經數日後可得無上之歡喜

一、從前在尿道內繁殖之無數淋菌爲藍色尿所完全殺滅與尿一同排泄体外是以如用法麻煩且有危險之自家洗滌法絕無施用之必要

一、特製利比兒之藥効爲使之確實認識起見可取服藥後之尿淸求專家用顯微鏡檢查最爲捷徑蓋服藥後尿中淋菌逐日殺滅之現象在顯微鏡下可以具体觀測足令患者滿足

一、凡由異國人種而傳染之病毒具有猛烈性尤爲頑固故普通治淋藥毫無寸効惟特製利比兒對此猛毒性淋菌有完全滅絕之功効極爲顯著

洗滌之危險

凡患淋病之人必欲一度洗滌尿道不知必貽後悔茲將洗滌可懼之弊害實例畧示二三

一、因使尿道分泌之膿及推入尿道深處逆侵睪丸忽起睪丸炎恐致發腫疼痛發熱等症使身体感不能動之苦痛

二、患者之尿道既甚糜爛更注入藥物則尤與一層之刺戟是以排出膿汁及較前更多甚至排出混血之尿

三、膠皮管及點滌器插入於已爛之尿道誤傷尿道血管致出血震蕩之人亦時有所聞

四、藥物注入尿道其勢過激將淋菌一併推入膀胱內部致起淋毒性膀胱炎膀胱加答兒等症卒至不能恢復原狀之人以屬不少

以上自家洗滌尿道有百害而無一益効果微弱請加注意爲要

大阪市東區南久太郎町二丁目
發售本舖 竹村製劑所
日本滿洲海外到處藥店皆有販賣

滿洲大博覽會 福券附入場券販賣店

大連市德政街二一 同德號支店
大連市浪速町一二九 北京商會
大連市惠比須町一九四 同益祥 電四〇六一
大連市大龍街三〇 同盛德
大連市三春町二 唐潤之
大連市浪速町五〇 協茂盛
大連市平和街七七 源田當
大連市奧町五二 遠大百貨店
大連市浪速町四二 愼昌時計公司
大連市平順街二 徐利興
大連市沙河口七八 同順慶
大連市沙河口西町一百卅 公聚成
大連市岩代町二三 協盛泰
大連市逢阪町一三〇 尙誠號
大連市西崗街一一三 鴻業銀號 電八九五七番
大連市平和街二六 天成號支店 電六〇五八番
大連市西崗街一二六 協源茂 電八四三五番
大連市西崗街一三一 同聚福 電七六五五番
大連市西崗街一五四 新昌順 電三九六一番
大連市大龍街一四 永生福 電八二四一番
大連市平和街三〇 新昌號百貨店 電三八四七番
大連市大龍街五六 良新池 電五〇〇五番
大連市永樂街一三 大連池 電二一三七一番
大連市日新街八 同發成 電四九六一番
大連市平和街二〇 天利成支店 電七四〇六番
大連市平和街四八 德記全棧 電二一二八五番
大連市福星街 世英金庫店
大連市萬歲町一五七 福興茂 電九五八六番

大連市西崗街四九 三義興 電七三三三番
大連市西崗街一八八 元盛興 電七三六四番
大連市西崗街一四三 天利成 電四二六七番
大連市西崗街一五三 寶興隆 電五九一六番
大連市西崗街一五六 義聚隆 電五三三八番
大連市西崗街一八 德豐棧錢莊 電三八七九番
大連市千代田町五 德生東 電七四三九番
大連市千代田町六 瑞豐成 電二一二二二番
大連市千代田町八 福義成 電七七二八番
大連市王陽街二〇一 仁義樓小賣所 電九六八八番
大連市福星街三〇二 福增堂 電九〇一七番
大連市福星街一九〇 廣聚興 電九二一四六番
大連市福星街一九二 源春茂 電九二一四六番
大連市元町一三五 玉增德 電九九〇四
大連市浪速町七九 德泰公 電七三九九
大連市奧町五五 德泰百貨店 電四一八七
大連市浪速町三四 洪來興 電四七三九
大連市浪速町四〇 洪來盛 電五二六八
大連市浪速町七二 天成百貨店 電六七五六
大連市惠比須町二〇八 利興洋行 電八八八六
大連市西崗街一七 泉順福 電四九七九
大連白雲山馬車會社內 柳成名 電二二四一六
大連市西崗街 洪來茂 電七九二四
大連市東鄉町 群英樓 電三三五二
大連市監部通六九 洪來永 電話五七二六番

大連市監部通七七 西德泰 電話六四五九番
大連市淡路町 共和樓 電七〇九五
大連市東山町四番地 信聚泰 電二一七二〇番
大連市伊勢町六〇 華成百貨店 電四五八九番
大連市奧町五二 同昌百貨店 電四五〇二番
大連市惠比須町一四七 福興祥 電二一七六三番
大連市近江町一二二 和興益 電七三八七番
大連市近江町一七 和興泰 電三八三五番
大連市春日町三九 落合延壽堂 電五四一四
大連市霧島町六九 加會利松藏 電五九六番
大連市淡路町 菱川大昌堂 電七八九三
大連市西通大連案內社 甲田英太郎 電六六六三
大連市西通二五 正直洋行 電六〇八六 三二五〇
大連市山縣通九一 大迎幸作 電六七六五
旅順 文英堂書店
鐵嶺 岩本土一
鞍山滿日販賣店 外山洋行
昌圖滿日販賣店 住田新聞店
奉天城內鐘樓南 奉天總商會
奉天商埠地十一緯路 德美公司
奉天城內軍署大街 震泰報館
奉天日站浪速通 老精華
皮子窩 大連新聞支局
旅順 大連新聞支局
普蘭店 大連新聞支局
旅順 滿洲報分社
奉天省西豐縣 滿洲報分社
奉天商埠地 滿洲報分社
吉林 滿洲報分社

教育界

特區各中小學校長 將有更動消息
教界人員大起恐慌
令各學校照常招收新生

哈爾濱特區教育處所屬之各學校、於本月十四日、暑假已期滿、將舉行開學禮、現已正式上課、並聞教育處對於所屬之中小學校長、不日即將於最近之數日內、將有大批更動消息、仍仿照已往之辦法、懸榜週知、教育界人員莫不大起恐慌云、又特區各學校、於上學期各校均有畢業生、當時教育處下學期是否再行招生、當時乃呈請教育處、因區公署預算、尚未編定乃令所屬各校暫停招生、現教育處鑒於各校行將開學、乃呈請區公署指定本學期是否招生、並將招生之班次開列、計高中三級、初中三級高級小學二十級、初級小學二十四級、玆區公署令教育處令各學校照常招收新生、但以上學期有畢業之班次者爲限云

長春縣教育館 將改歸市管
下月實行接收

新京長春縣教育館、爲前長春縣社會教育機關之一、隸屬該縣教育局、自滿洲建國長春改爲新京特別市後、新京特別市公署、爲劃一全市教育機關、促進本市教育、早已決定、接歸市轄、故該署教育科關於接收事宜、業已籌有俱體辦法、現擬於九月上旬實行接收、而便整頓云

各縣學校 一律開學

錦縣 城關以及鄉村、各級男女學校、業均奉教育局命令、飭於本月十五日開學以便啓矇而謀教育、邁進發展各校奉令後、業於十五日一律開學、其正式上課期須緩一二日、因遠道就學者、遲至故也云

錦西 縣立第二學校遵章散放暑假、藉表諸生休息、靜養腦神、玆刻假期屆滿、故而該校、范校長、長森氏、感想一則暑期告滿二則涼爽生風、當加趁此時間力加整頓、校規課程、訓育兒童莫失光陰、於是滿街黏貼標語、週知外、定於十七日開校云

遼源 本邑教育局局長萬子固、以暑假期滿、應即遵章開學、特傳知各校訂于月之十五號開學、各校奉令後即行籌備、昨十五號一律開學、照常授課云

西豐 暑假一月、刻已期滿、各校長教員紛紛來城、到教局領薪、赴書局買物、遵期於八月十五號、一律開學現教局與書局、呈極熱鬧之狀況云

海龍 暑假期滿秋涼徐來縣立各校、均定月之十五日開學上課、今年縣立初中、招考新生一級、日語速成班一班、本日開始入校、不日即照常上課云

松山 錦縣全境各級男女學校、前遵教廳令、散放暑假光陰迅速條忽暑假期將滿而開學期近矣、各學校、籌備開學、清理校具、及校舍清潔而各學校教職員、已紛紛返校供職矣

京二師吉女師 兩校長調委
双方不日交代

新京西三道街、雙橋子外、吉林省立第二師範學校、校長徐鴻澤、自前年春季到校以來、整頓校務、不遺餘力玆者該校附中行將劃歸新京市署管理、所餘者僅師範各級、因是教育廳、令將徐校長調長吉林女師、而女師校長趙節候、則接任二師校長双方不日即實行交代云

南昌八縣試辦 農村巡廻校

贛訊、教育廳長程時㷱、以農村教育之實施、全在改善農村生活、故根據農村生活之需要、對於失學之成年農人、及年長兒童、授以最基本之智識技能、並導以正當之課外活動、以期達到改善農村、及增加農村生產、而擬訂江西省各縣試辦農村巡迴學校計劃、提交上次縣長會議討論、經省府認爲可行先由教育廳指定南昌新建、豐城進賢安義新金清江高安八縣試辦、其他各縣漸次做行其辦法、每縣自治區至少應辦一所、第一年先就較大之村落、或於推行合作事業之區域舉辦、須迫失學之農人及年長兒童入學、以後逐年輪設於各區內之其他村落、槪不收費、修業期限、成人爲四個月兒童爲一年、每年每縣每區至少可辦成人部兩班、兒童部兩班、八縣共計年、可畢業一萬六千人之譜

選送陸大學生 已首途赴京

江省找滿洲國中央軍政部、前擬由全國各省中之現任軍官裏、令各省選派素有軍事學識之青年將校二名、定於八月中旬一律到京就試、試畢每省取其精通外國語言、及學識優異者一名、再由政府官送入日本陸軍大學、以爲國培材、現江省警備司令部已選送軍官候補生、運中校連長、王家善氏、及教導隊團長姜鵬飛、該二氏已於日昨起程赴京、惟側聞姜團長係出身於奉天陸軍高等研究班、學識確云有素而王連長則卒業於東洋陸軍士官、亦屬高才生、玆者兩雄同場、未判逢蒙誰遊、孫山誰坐、但又聞此次之考、考畢、仍然歸來、須待至九月間、方始東渡云

各鄉校開學期 展緩一個月

吉林永吉縣教育局劉樾庵局長現查本年暑假已屆期滿、開學之際、但當此青紗障起夏防吃緊、深望四鄉各校學生、不克如期到校、是以不得已順應時勢、遂將開學日期展緩一個月、自九月十日再行開學、以免發生不測、至寒假則縮短一個月、以補不足、而重課業云

整頓全省教育起見 裁汰溺職教員
省立小學教員減薪二成
縣立中學教員增薪減額

奉天省公署教育廳、韋煥章廳長、查奉天全省之省縣立中小學校、多已恢復、各校之教員、據查有不稱職者頗多、且一校之學生級額甚少而佔用教員位數又多、殊與新國家教育制度之下、大有不合、況教員不職、遺悞學生前途生少而教員多、薪金分配定薄、妨碍教育之進行與發展、關係至巨、故經該廳一再審核之結果、自大同二年度秋季起始、凡對於教員平素有不堪勝職者、一律裁汰、並固定省立市中小學校、每校之學生級額、每兩級任用教員三人、將裁去之教員薪金、分配各在職教員、以資提高教育薪俸、而使其專心用事、刻教育廳已通令各縣學校遵照辦理矣、復聞本年度下季省立各小學校所有教員、均一律減薪二成、並對於減薪之教員、將來或有提試成績卓優者、以增長之云

錦西教育會長 有改選傳聞

錦西縣教育會長趙青春氏被選以來、指導訓育、校規及各鄉立村學、不嫌跛躃、章監查一切、於是美名風揚全縣、凡得教育之趣味者、無不有口皆碑、至事變後該超會長又被公舉、本縣街鄉局之職、每日公忙實無偸閒、該氏熱心職務、可云極矣、大有於將教育會長之額力兼年餘、頗稱盡職、近來傳聞、有改選之說、是否改選聯衆、容訪再誌云

女師之新猷 學額大加擴充
增建課室宿舍

津訊、河北省立女子師範學院、年來積極發展、頗有蒸々日上之勢、自民十八擴充院、添辦學院以來、學生日增、而校舍漸感不敷應用之苦、惟因省庫支絀、雖經該院々長迭向教廳及省政府要求增加經費、及擴充校舍費用、皆因財政拮据、迄無效果、而固有之學校經費、亦因大局影響、積欠甚多、刻經濟院長向教廳及省府力爭結果、年來積欠之經費已有撥付之望、而學校進展極速、即如今年秋季始業後、僅學院一部即須招收六班學生(計分爲國文、英文、史地、教育、家政、音樂、體育等六系)學生額數將大增加、倘當局財政支絀、不能增加學校經費、不敷之教室、則亦不得不略事擴充、故該院在能力範圍之內、刻已利用暑假期間、大興土木、記者昨晤該院職員姚紹業君據談、該院中大院體育館西部之職教員宿舍、舊樓一座及院西面平房、(以前之鋼琴教室等)一槪拆除完竣、樓址因適在庭心、而該院向無較寬大之室外體育場、故此處即與前後院聯成一氣充作室外體育場、至於院西面之音樂等教室舊址、現則計劃建樓一座、以充學院部之新課室、在西大院之最前面前圖書館舊址、現亦改建爲中學部之職教員宿舍、動工多日、行將告竣矣、以上之拆除及建築費用、皆須由教廳之積欠項下支付、否則學院部之課室樓房、不免有斷工之虞、又齊院長、近來極力注重學院部之家政學系、暑假後、將特別加添此系之實用功課、如縫紉、作飯等類、因以前之中國女子教育僅以空理論傳授學生、中國之家庭始終未得改良與進步之機會、教育當局對於此點亦極表同意、故院方之種種設施計劃、如無特別阻礙時皆不難順利進行圓滿云

提倡生產教育 各校加農科
須到實施目標

南京訊、提倡生產教育、現已高唱入雲、各級學校、對于勞作一科、均須充實設備、業經刊誌前報、玆查教育部最近以農業爲生產教育中之主要科目、昨特將實施目標分飭各校干新學年切實實施、探其目標、一、灌輪普通農學實用智識、二、使學生明瞭農業狀況、三、訓練學生使有種植和畜養的技能、三、訓練學生欣賞自然之美感、及愛好田園生活的興趣、四、使學生有向上研究、再求深造的準備、五、養成田園勤勞生活的習慣、至教授時間之分配第一二學年每週授課一小時、第三學年則加實習一小時、第三學年則加一倍、教材分配第一學期、農學大意、第二學期作物、第三學期蔬菜園藝、第四學期、花卉果樹園藝、第五學期造林、第六學期畜牧云、又聞教育廳以新學年各校應加課農業一科、關于實習場所、及指導人才、自當注意曾經分令各校聘任農林學校畢業生、充任指導、並于校內及學校附近設立學校園云

各縣添委教員 須報廳核准
附小主任易人

營口本縣教育局、頃奉教廳訓令、現爲整頓學務起見、嗣後各縣各縣添委教員、可先呈報其資格、在何校畢業、然後照准、以免濫竽充數、聞金局長已遵照辦理云、又訊縣立師範附小主任曹善階、因高就辭職、遺缺尚懸經教育局金局長查該校訓導劉德忱、充教職多年、資格相宜、昨特提升爲附小主任云

北大學潮問題 一時難解決
藝院情勢嚴重

北平訊、北平大學各學院的風潮、自發生以來是引動了一般的極大的注意、平市各大報紙、都把這一事件、作爲它們「教育版」或「教育欄」的首段新聞、而著論予以評述的也頗不少、由表面來看、似乎這是一個局部的問題、但內在的看來却非如外方所想像的簡單、因爲這一問題無論那一方面勝利(也許用不着這兩個字眼兒)結果、不是有損於教育部的威嚴、就是葬送了幾百個負笈千里、家長所深加期望的青年學生的學業、關於女子文理學院的併系問題、據說刻下已不嚴重、這一方面是因爲國、英、史三系留平同學的人數過少不能集聚龐大的力量、一方面是因爲院長顧澄對於素即被目爲軟弱的女學生、行使了類似高壓手段、聽說、女院負有應付之責的學生、現在只有兩三個人、又聽說、女院門禁現在極嚴、各校代表固不必說、甚至於連新聞記者都不讓進去、(前些日女子院學生招待平市新聞記者、本定在該院舉行、後因學校當局干涉、不得不改在西單大北番菜館)至於驅顧聲浪現雖甚高、但擁顧聲浪亦不小這是歷來學潮中必有的現象

據一般推測女院風潮不久可得解決、顧院長的地位不致動搖、而學生方面是必然的要屈服於教育部的命令之下藝術學院的改專問題、則比較嚴重、因爲所謂之改專不過是一個好聽的欺騙、實際上、是等於停辦、等於開除現在在校的全體學生、所以藝院學生現在都在準備寧可犧牲生命也不肯犧牲學業原來、於民國十八年、教育部曾下令停辦藝院、所用的手段是停止招生、以便逐滿他們六年的功課、同時並且還有一個非正式的附帶聲明、就是如果該院在結束期中、能切實整頓、成績好時也可、再停止招生、下再停辦、所以該院學生、在當時雖也感到不安、但終因不致荒廢學業、終因還有一縷微明的希望、故尙不覺甚麼、教育部的這一命令、在去年夏間曾經行政院通過、藝院學生因之更覺前途的坦平、當時的院長是楊仲子、楊氏雖說是留法研究音樂的人、但對於藝術的其他部門、也有不十分淺陋的涉獵、譬如楊氏在彈鋼琴之外、又能刻々圖章、寫寫對聯、便是一例、所以、當時藝院學生都感覺慶幸、因爲楊氏絕非如前任院長徐悲鴻的學有專技不能包羅萬象、去年秋、楊氏因整頓藝院無何好的成績恐有負教育部的重託、加之藝院學生因風傳楊氏曾在外方活動設立音樂院事、對楊氏不免懷疑、遂辭職不幹、後來、教育部改派嚴智開任院長、嚴氏前曾任藝院西畫教授、地靈人傑、在整頓乃至結束上必多便利處、教育部的苦心、實堪欽佩、嚴氏到校任職後、學生會代表向他詢請對於藝院逐年結束意見嚴氏當時、只答以對此事毫不知情、並且還說「我之來、只知作院長、別的事一槪不知、所以希望同學能同我合作」對於這一圓滑的不着邊際的答覆、學生極爲不滿然而、因之便發生了對於嚴氏之使命的疑惑大家給他送了一個「送葬院長」的綽號、今年六月初、教育部又下令命藝院停辦結束

體育

暑期體育講習會 舉行畢會典禮
並備各種遊藝表演助餘興

黑龍江江省教育廳、舉辦之暑期小學校教員、體育講習會、現其講習期間已滿、定於今日(十三日)午前八時、舉行閉會式、並備各種遊藝、及球術等之表演、以爲餘興云

閉會式會序、一來賓入席、二講習員入席、三講師入席、四會長及教育會長入席、五全體起立向國旗及執政像行三鞠躬禮、六會長訓詞、七主任致詞、八講師代表致詞、九講習員代表致詞、十教育會長致詞、十一來賓祝詞、十二撮影、十三遊藝、一黑幕重……本會 二好哥哥來了……華北三小 喜劇……二部 四疊羅漢……一部 五蝴蝶姑娘……女師附小 六落花……女師附小 七同樂會……本會 八醫詩……三部 十四體操……民衆體操……本會 二徒手操……本會 三舞蹈……本會 四晨舞蹈……本會 十五挑珠表演……本會與男師對抗

暑期體育班 請發給津貼

南京訊、教部暑期體育補習班學員李實等、向當局呈請發給津貼、以覓學業、教部已轉令各原保送機關、酌量津貼、以資提倡

山東準備參加 全國運動會

濟南、本年雙十節在京開全國運動大會、有山東爲準備參加大會、擬舉行選手選拔會、日內將在教廳組織籌委會、擬定於九月上旬舉行、許多選手、雖在酷暑中仍努力練習、再則華北足球賽、預定今年寒假在濟南舉行、本省亦極爲重視、除擬由省府發起籌委會外、並建築健身房及球場看台、本省足籃球運動極爲普遍、雖造詣不如平津、亦頗願藉此機會、以資觀摩

醫藥界專門

各醫生、各醫院、各藥房、欲購、西洋原料藥成藥、醫科器具、及一切醫療器械者賜顧、德商興華公司醫藥部

本公司分設瀋陽業經多年除歐美各大埠外在東亞各地如日本東京大阪中國平津滬漢廣州香港均設有分行專售醫藥界用西洋各種原料藥成藥及醫療器械等々久已譽滿全球舉凡醫藥界用一切物品大者如X光器械小者如注射針頭珍貴者如顯微鏡人工太陽燈及一切光學器械電氣治療器械並最新發明之醫學界用品等無不備具本公司在德國除自有各專門製造工廠外他如舉世聞名之德國怡默克化學大藥廠之各種原料藥品及成藥德國埃泰善爾工廠之蛇牌醫療器械德國蔡斯工廠之顯微鏡及各種光學器械德國拜耳道爾夫工廠之人頭牌絆瘡膏及奧倫等均係本公司獨家經理並本公司常備大宗現貨以供各界需求如荷零購躉批或賜詢一切無不竭誠歡迎函索蛇牌醫科器械目錄須附郵票百分

奉天商埠南市場西 德商興華公司謹啓 電話二五八九號

男女老幼咳嗽痰立刻除根

止咳化痰 止嗽神 新藥

各大藥房皆代售

大連德記全棧大藥房發行

各藥房出售

小兒良藥 童寶

專治小兒急慢驚風 五疳發熱 疹痘胎毒 傷食便泄 吐瀉諸症 小兒百發百中 救活無數

起死回生 大連德記全棧大藥房發行

長髮生毛之 博士藥

毛母榮養之毛根血管如有故障則不能發育應有之髮毛此症亦如子宮卵巢有疾病生不姙症不育胎兒相同日本皮膚科之泰斗田中醫學博士於此點早加着眼多年苦心研究之結果已告成功之富美納音生毛藥現今博得好評能一使毛母吸收血毛之榮養一方面皮膚而之生毛部即毛幹如海綿之吸水而常吸收外來之物質富美納音所榮養貴重功斷以此

長髮生毛 富美納音

內服與外用兼用、有作用、以能生毛髮、有奇妙之養作用、說明書中服藥之功、其能生毛之不傳之妙、可免身體虛弱不良者、查服用一毛母榮養不良能生用毛亦不能長、故由此一說、雖患者而觀之以極度長毛之說

◇脫毛◇禿頭◇拔頂◇若禿◇稀薄◇額髮稀缺◇男女無病不足或不雅觀之人應有之

其症、如毛髮之現時使用、不可須後美納音、在即定價、五角、九角、一元六角、稀美二圓五角郵費內地一角二分全到處藥店均有出售萬一售罄者新將藥價寄左

此地點必即時寄呈偽造品甚多購時須指定富美納音

東京市芝區田村町六七 電話芝一八七四〇〇番 振替東京六〇一〇番 大阪市南十字病院前 電話南一二四六番 振替大阪五〇一八一八番

說明書贈呈 詳細說明書函索即寄

發賣元 東京藥院 東京藥院

上海 韓奇逢黑鷄白鳳丸

黑鷄白鳳丸主治功效、經血不調、或久患小產、腹內有現病者、成夜不安眠、睡多夜夢者、行經血色不正、或有黑塊及淡紅者、氣虛黏血咳嗽痰喝、時愈時犯如同邪病、因生氣或房事所傷以致崩漏者結婚、數年、從未生育患經血各病服之、效力絕大、萬試萬靈、雖老婦從服亦能生子百發百中、可謂此婦女第一神藥也、或年久之白帶以湯、不孕子宮寒冷速服其效力便知、有立桿見影之功

定價每盒五元、每打五十元、外埠購買直接向各分公司可也

總發行上海英租界芝罘路七十八號韓奇逢藥房全國公司五十餘處

北平西單缸瓦市一五二號韓奇逢藥房有限公司

天津法租界三十三號路義善里一號韓奇逢藥房有限公司

滿洲分行 哈爾濱道外萬國車票院內韓奇逢藥房有限公司 奉天馬路灣大紅樓西頭韓奇逢藥房有限公司 新京商埠四馬路韓奇逢藥房有限公司 營口永世街西首路南十二號韓奇逢藥房有限公司 安東中富街三十號韓奇逢藥房有限公司

敬謝婦幼救星 孫秉卿先生

小兒玉芬前因乳食傷脾日久變痞又受天時毒痢日夜二十餘次危急萬分諸醫束手幸遇敝親介紹孫先生診治旬日即告痊癒又賤內血虧下寒行經腹痛小腹積聚攻痛亦經先生完全治癒堪稱婦幼科之聖手矣特此鳴謝且告普通患病之家知所問津焉(醫寓奉天鐘樓南同生利藥店)大北關綫胡同周浩然謹啓

虎鹿玉桂膏

官廳許可、化驗有效、活人無算、又蒙官廳許可、醫會證明、婦女經寒腹痛、赤白帶下、痢、腰痛、夢遺、滑精、久年寒腿等症、意想不到之效、患病諸君、急速貼用、莫自誤、大貼每張兩元、小貼一元、爲名譽起見、減價一半出售、爲限一月、經理處、奉天鐘樓南中西大藥房、中街大德生藥房、盛絲房、南滿站霞町會發祥絲房、裕、外埠函購每貼加郵票五分函到即寄不誤

此膏係世傳秘法、行銷有年、遐邇馳名、對於嬰兒夜啼、寒久不受孕、及男腎確有立桿見影之功、必能立除沉疴、爲優待病家及推廣、患者莫失良機

商部註冊 靈芝商標 天津 馮氏斷癮救苦金丹

中央衛生試驗所化驗全國禁煙委員會張主席題贈(除惡務盡)

大津特別市展覽會得特獎(一百分)▲衛生局化驗註冊▲社會局出示保護▲直隸省長傳諭嘉獎▲山西省署核准備案▲天津警廳化驗▲太原警處出示保護▲漢口警處核准備案▲上海商會註冊獎勵▲風行海內六十六年(本堂自清同治七年設立)此丹專戒嗎啡海洛英等毒及鴉片煙癮輕者一付用十天重者三付分兩星期用均能和平不吐不瀉痛苦毫無於不覺中將癮斷淨且飲食增精神煥發已早各省官廳化驗註冊復經天津煙台濟南河南黃沙河卓國昌黎無錫宣化等紹與五十七處拒毒會試用成效安著戒除者指不勝收到各處謝函證明書▲前會逐日在天津各報披露每付函購者價目本現洋一元本堂爲補助拒毒起見如蒙各縣拒毒收回藥價尤格外克已以盡濟世之心外埠函購加寄費

八分用郵票一百十五分代

本堂發售此丹已歷六十六年非似市上誇廣告售假藥騙錢人者所可比擬是以本堂備有影印功效證明錄如將此廣告剪下郵票二分當即奉閱

總號 天津法租界天祥市場二層樓上 峻芝堂

分號 天津西馬路宣講所前九十四號

▲招請外埠經理處

哈爾濱道外正陽六道街口亨得利內 哈爾登洋行經理 中電話四二一七 日電話三〇六七

遼寧總經理大軍署街震泰報館

外埠函購須附郵票一百二十六分 如匯時匯寫票等大西門內郵局付可也 凡錄滿洲國內口購者每九付郵票一百二十六分 明請付郵票二分滿洲國內購買者須交奉天震泰報館函索功效證 律概不答復

滿洲國內總經理 奉天震泰報館

雙妹嚜 爽身粉

夏天與小孩浴後最宜用

保與熱痱瘡癧皮膚等症發生

廣生行出品

總發行所 長春頭道溝大馬路 大連監部通八十番

廣生行有限公司啓

消閒世界

送別寫秋姪至長春 （陳蓁拙）

青青楊柳晚春天、班馬依依別思牽、幾度征鞍廻轡後、數行啼鳥落花前、懷人風雨添新夢、顧我星霜感暮年、且讓阿咸抒壯志、澄清先着祖生鞭

初秋有感 （太痴）

夏去秋來轉瞬過、傷心空自喚蹉跎、羞將明鏡愁看我、笑把濁醪醉傲他、世態炎涼多白眼、余懷冷淡勝銀河、金風吹送流光逝、惹起狂痴感慨歌

電氣遊園中 （淚波）

傻六早飯後、便獨自出門去了！穿着一件襤褸破舊的短衣、骯髒的臉兒、長々的頭髮、拖着一雙破鞋、便這樣的出門去了！他每次出門的時候、路上的行人差不多都用着鄙夷的眼光、鄙視着他、他便立時呈出一種忸怩不安的狀態

他信步來在電氣遊園裏、煦暖的夏風、悄悄的望着園中吹過、綠色的樹梢、顫搖在深色的蔚藍裏面、鳥兒在雙雙高鳴歡唱、一切々々都努力於新生命

傻六覺得近來自已的生活是如何死板枯燥！單調、不調劑、死般的孤寂……傻六在憑欄凝望着、對歡步之隔的遊神堂、在渴慕的眺望！園中對々的男女、都倚肩携手的在緊湊的熱情着、說笑、乳鶯的芳聲、蜜一般的細語、自然的地境是怎樣的地境？時間是怎樣的時間、萬物青葱的時期呀！各個都努力各個的新生命、及時行樂、自然的、自然他們都應發展自已的途徑、求自已青春正當的生趣！手兒是如何的纖細呀！腕兒是如何的豐柔呀！桃花般的人面而櫻桃般的紅唇、乳鶯的細語、蜜一般的情話、是多麼舒適呀！我呢！傻六在凝視着默想、

人家爲什麼都有這樣的舒適、我呢、這的確是一個問題、傻六每感到自已生活的枯燥、別人的舒適、兩者的懸殊、便神異的自已在問着、像我生活這樣艱難、自已又找不到事做、眼看衣食要斷絕了！他們是如何的舒適、我呢？我不是人嗎？我不也是一個青年嗎？正需要着一切、然而萬惡的金錢呀！貧窮的不平呀！傻六似乎是在懊恨了、無名的惱火生出妬和憎

夕陽西下了、輕暖的晚風由叢林吹來、覺得有一些涼意！園裏的遊人、更加增多了、告訴人們、晚飯的時候是將過去了、正該遊玩散步的時候了、涼人的晚風、喚起傻六的凝想、飢腸轆轆的響了、走吧、他空懷着妬和憎走出園外、迎面一輛汽車、從傻六身旁、風也似地飛過去、傻六留神裡面、似乎還是坐着一對青年男女、和假臉兒的笑着、隨後一股汽油臭味撲鼻、煙塵迷障中傻六在跟蹌的前進！

記某校長事 （匯鉛）

某校長、M省L縣K鎮人也、善拍馬、而又擅於吹牛、蓋北平某飯店大學牛馬科之畢業生也、伊所以能爲K鎮之校長者、亦即因據有此相當之資格及學識也

伊既工媚術諳滑頭、故其處世也、對於階級較高者、則委屈下賤、媚態橫生、所謂「脅肩諂笑、卑躬折節」伊無所不至矣、而對於其階級較低及一般鄉愚之人、則作威作福、大言不慚、所謂「夜郎自大」者、殆若此也

然而其爲人也、究其實在、則金玉其外、敗絮其內、所謂「綉花枕」者、伊實足以當之、今姑誌其所傑構之校令數則、以資教育界人士之一考究焉

「查現在天氣、金氣迎風、爾等學生所著之單衣、不能禦風……」

按此校令之意、謂近來天氣漸涼、學生所著之單衣、恐不能禦寒、但該校長所云之長袍等意、飭令隨便更換、「金氣迎風」不知是何取意？蓋「氣」與「風」之意、本無何大異、金氣迎風、尤屬不能成立、有質之者、伊則謂是乃北平妙句、並有相當考據、不悉北平何地有此妙句？伊所云之考據、更不悉果出於何經何典也？

「查陽歷二十九三十、初一、爲除夕之日本校案奉教育局訓令、放假三日：……」

按此校令、爲陽歷年放假三天之意、但該校長所造之二十九、三十、初一、爲除夕之日等字樣、未免太說不下去、查「除夕」二字、係指陰歷十二月晦日也、謂將除舊更新故、名除夕、該校長竟貽笑若是、良可笑亦可嘆也

以上所記某校長之事略、不過檢其顯著之點、類此之事、殆不知凡幾、非余之禿筆所能盡述之也、蓋教育界之廣大、猶之長江大海、無物不容、古語云、「勿攻人之惡」、又云「君子隱惡而揚善」、余記此事、似於斯意相違、然余以某者之名代之亦可云未盡違斯意也

一九三三、八、一、記於桑樹

白雲曠譚 （曉雲）

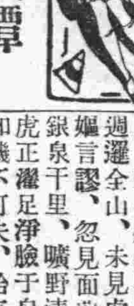

三、肖像黨張俊傑

故友沈君、江蘇江陰人、其祖沈嘉祥、肖像黨之黨員也、後因忿黨友之不義、隱居山林壽終、據沈君云、肖像黨乃洪楊亂時一私黨、黨羽僅二十餘人、爲時不過兩載、即因黨羽互相殘殺而紛潰、故世人多未知有此黨也、有張俊傑者、少年黨員也、方其十五齡時、即萍跡江湖、結交綠林矣、一日、路過雲南、深入叢山、迷不得出、日暮、休于樹下、朦朧間見一老嫗授拳于一少女、復視少女絕艷、年方十四五、妖娜閒微露英雄氣、舞拳飛腿、不能審其出自何門、張心異之、然不敢驟前、俟拳畢、張即出詭老嫗前、堅欲認爲師、俾得與女接近、再可進習拳法、嫗却之者三、乃曰本願收汝、因爾陽壽短促、將毒死、故不敢錄、此去前山、有大蟲阻山、留行旅無算、爾能除之、或可延壽數載、惟虎兇甚、君宜慎之、言訖、携女越山而去、追之莫及、張殺虎心決、深夜奔赴週邏全山、未見虎影、正疑嫗言謬、忽見面前明月皎潔、銀泉千里、曠野清靜、一老虎正灌足淨臉于泉邊、張喜知機不可失、拾巨石擋而擊之、虎果應手而斃、隨泉流去、不意此乃雄虎耳、其雌適息洞口、見有人張爪撲來、張知不能避、拔匕相鬪、豈虎力沉若泰山、幸已身巧小伶俐、遠避有法、雖未果虎腹、亦決難取勝、且久持必失逃生之路、正危急間、忽覺腦後一陣微風、虎即狂吼暴躍、張乘機斷喉死之、伏見虎眼中二袖箭、長可三寸、知有人暗助、回顧高崗立一人、細視之、仍適間之少女也、欲趨而謝助、少女謂曰、奉師命相助、虎已滅、俾復命去也、願壯士珍重、飛馳而去、張無可如何、妥路下山、後、張入肖像黨、黨裂兩派、張入肖派爲像派以毒酒藥死、張年僅十九、少年未得展才、殊屬可惜

天邊的月亮 （肇明）

一

天邊的月亮呀！你爲甚麼圓了又缺？缺了又圓？

二

天邊的月亮呀！你爲甚麼明了又暗？暗了又明？

三

你曉得、你圓而又明的時候、人們有無限的希望、有無限的歡欣、

四

你曉得、你缺而又暗的時候、人們有無限的絕望、有無限的傷悲

五

天邊的月亮呀！一般的人們都喜你圓、痛你缺、樂你明、悲你暗

六

天邊的月亮呀！我却悲你明、喜你暗、愁你圓、樂你缺

七

天邊的月亮呀、因爲你有這缺暗的魔鬼！才有你圓明的日子

八

努力！奮鬪！再把你眞體現出來、照着世界、何等公平普遍！

桃花江干 （百十一） （黃旭）

「我是劉村人、我姓劉、住在劉村的南邊、離這里有一里多地呢！我是開設着菜園的、成年價賣菜度日今朝起身得很早、到這裏來買了三條黃花魚、我家園裏是有着井、有的是水、但是現在既來到這桃花江邊、也就要順便在這裏洗一洗魚呢、誰知道竟有可恨的一隻大猫偷去了我的一隻、多可惜呀！我這是用四角錢買的呀！我剛要去捉那隻猫、便遇到你這位可愛的楊少爺了！現在也不知道那隻猫跑向那裏去了、我已不得奪回我的那隻魚了、牠太可恨啦！我可惜我的那條魚、那是一角多錢呐！」老婦人再向着四下望了一遍、看看有否那隻强盜的猫、最後失望了、便再看着俊人的裝飾、「楊先生穿的很洋式、可愛的少爺！」

「我攪亂老太太捕猫了、對不住啊！」俊人也覺得這老婦慈和得可交、但是聽了她的話中很捨不得丢失的那隻魚、他眞以爲她鄉裏人的鄉氣是很可笑的、最後他原諒了她、也頗同情她了、便出了一元洋票、揑在手裏、笑着接續向她說、「但是請你不要太捨不得牠了、現在我來賠償你罷、（因爲這是我來想纏了你去追猫、搶魚回來）老太太、你收着這一元錢罷、不要太難過了！」接着、他就硬把那一張元票攫給那老婦底手裏

「不不不、這那裏使得！楊少爺你太善心了、竟出一元錢來送給你初見的人、我却不敢收要啦、快把牠裝回你的衣袋里吧！楊少爺你放心、我不是捨不得那條小魚、只是恨那隻猫的偷嘴、竟偷了我的一角多錢的魚去！」她拒絕他的贈給、但是却在看着他的那一元——這先生眞有錢而好施、自已種的菜也不得一次換得一元呐！

「收着好了！老太太、如果不收、就是生我的氣了快……」他依然在强裁着她收他的一元、他暗笑她鄉人客嗇地矛盾談

「這那好、這那好！謝謝你了」她終於紅着老臉收下了他的錢、愼重地裝進衣袋內、心里十分快慰、她想這有錢的楊少爺眞可愛！自已現在有着這意外的獲得、也好幸運、最後、她拍了拍俊人底肩、「楊少爺你眞好！現在可情願同我到我家里去玩一會麼？我是有着菜園的、現在正有那鮮嫩地韭菜、我買的黃花魚也很新鮮、去吧、我將做韭菜炒黃花魚給你吃！」

「也好、我是愛串門的、這就到你那里去」啦！」他歡跳了一下、接着、那老婦就偕着俊人回她的家了

在途上

「現在楊少爺在縣里讀書麼？」她再問

「不、我是一向在香港讀書的、我還要回去的、」

「你家里都有什麼人？」

「祇有一個母親、她不再外出（去年夏、她還在香港呢）、却也不許我獨自出去、特別到香港去！我很不快樂！」

「這是你錯了、楊少爺！正是你的母親愛你呢、快不要想到香港去了、擲你母親一人在家獨居！唉、一人度日才冷清呢！」

「你的意見同我的一樣、我很不以爲然！青年人是該遠去鬪々！」

他在說着「鬪々」之間、活潑地作着手勢、雙拳向前衝衝了兩下、「特別是該到香港去！那多開化的地方啊」

「香港那里眞的很熱鬧嗎？」

「開通得多了、祇是車就有好幾種！這N縣竟缺得連汽車都一隻不存、那里、哼、洋車洋船洋人有的是」

「你們年輕眞行、什麼熱鬧景都看了！我老人了……」

「老太太、我是喜歡知道人家名字的、你叫什麼名字啊？」

「我麼？我的丈夫姓劉、早死去了、我姓張、叫做菊芙——你這年青人眞有趣、愛知道老年人的名字！」她說着後笑了

勸世詩 （二） （萊陽劉經山輯）

勸戒暴戾

豈有英雄興不豪、漫將乖戾忤同袍、迅雷急雨衷情徧、霽月光風氣象高、但向平中行坦路、須從和處飲醇醪、孔門修慝須懲忿、養勇何妨挫一毫

勸戒干謁

華山不看守騖阿、爭覺終南捷徑多、望火馬縱馳驟去、日遊神又往來過、曳裾不怕相形厭、懷刺其如莫遇何、窮達到頭終有命、十年應悔斷吟哦

勸救生命

好生無數似恒沙、餘慶綿綿積善家、長樂結成靈壽杖、恒春開滿吉祥花、消磨忍意除蜂螫、流露慈光放日華、羅吉網鉗休自逞、神明天外燭雲霞

勸惜五穀

白夏烏杭味味良、兩間生氣此中藏、政平纔得雙歧秀、種異無多七里香、終歲艱難勤稼穡、百年根本裕倉箱、古人不肯拋遺滯、三百篇中意最長

勸惜字紙

記從丹甲洩菁英、一夕祥光萊雨橫、能使鈍頑開智慧、直從樸陋啓文明、盛來鉛護鑿中句、擲去金鏗地上聲、珍重零縑和碎墨、舊書堆裏亦香生

勸戒唆訟

十年懨礪一燈青、此筆幾能從此硎、落紙眼中無俗吏、舉頭天外有驚霆、是非顚倒情難得、曲直乘除理不靈、從此陷文終不活、毫端孤負夢花馨

勸賑貧乏

人到清寒亦可矜、蕭然八口產無恒、饑號腐鼠困空貯、冷戰、蜉釜不蒸、蓬華半間風習習、緼袍一領絮層層、便宜持節先從事、大體知惟汲黯能

勸拔單寒

寶貴珊瑚背自投、放開鐵網欲齊收、常從下士舒青眼、莫使寒門老白頭、國士無雙誰認取、秀才第一細搜求、祁奚高誼眞千古、不問家庭不問讎

勸救疾病

愁苦年華病易侵、桑龍中缺是黃金、空空艾少三年蓄、色邑人嗟四體沉、憔悴從前難措手、饑寒到此倍驚心、扶持格外加矜恤、董奉廬山杏滿林

勸恤孤寡

祇有衷情訴蔚藍、無人可告極難堪、孤雛孱弱啼誰哺、寡鵠悲涼淚獨含、五尺呱呱哀阿父、一燈黯黯抱遺男、尋聲救苦楊枝水、回得茶中一味甘

勸助喪葬

喪葬臨門事事嚴、貧無措手空拈、脫驂人去知難再、置卜兆囊空怕早占、鏗鏘幾家嗟委棄、桐棺三寸痛遲淹、賻儀格外能從厚、絕勝黃金貯寶奩

勸報恩惠

記得情高似泰畐、勿因小怨一齊芟、華開枯木春非易、火灼寒灰力不凡、往古青燐曾草結、有心黃鳥且環銜、回頭檢點生成處、如水恩波滿舊衫

勸兄弟有餘者事親

連理枝分西復東、已傷元氣太和中、況偕一體爭同養、遂使雙親抱苦衷、往日瓜分無厚薄、各人巷遇有窮通、得天我既能饒裕、夕膳晨羞日日豐

勸兄弟不足者事親

迢遙百里路重重、負米人歸敢自慵、往日劬勞恩未報、無多羞膳詎難供、雞豚不早充三釜、裀鼎何須羨萬鍾、獨有妻孥團聚處、不分甘苦總情濃

黃昏 （劵月）

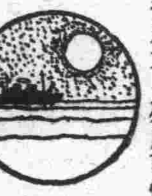

——記野外一瞥——

太陽落下西山了、天空飄着幾塊白雲、被太陽的光芒照着、似火神做祟一般、在一座山角下、有幾株楊柳、旁有小溪、小溪的水、孜々地流着、小溪沿上、有一塊三尺長的片麻岩石、是行人途中疲倦的時候、可以當石頭椅子用、坐着休歇很方便、上有樹葉、遮蔭、旁有小溪游魚數尾往復其中、是幽雅消遣之處、片麻岩石底下、有一隻蟋蟀、振動双翅、發出歌聲……在楊柳樹枝上有一隻潔靜可愛的黃雀兒、尖小的嘴、唱着抑揚宛轉的調子、蟋蟀正叫到高興的時候、忽然聽得有別的調子、不由已的來抵抗牠底歌聲、上了九霄一把無名之火、上了石頭爬出了牠底住宅、找了好久、尋覓牠抵抗者、找了好久、不見敵人底痕跡、猛一擡頭看見了樹枝上的黃雀、一怒跳上樹根、急々地望樹上爬相離一尺遠近、恨々地向黃雀兒撲去、黃雀兒看牠撲自已而來、似與牠作戲般地、飛到別的樹枝兒去了、雀兒還是唱着妙巧地曲、蟋蟀罵道「可惡、你眞可惡極了」黃雀說、「我有什麼可惡、你說？」蟋蟀說「我叫的聲音、好似廟裏和尚敲鐘一般誰人不知、誰人不曉、你這大胆的東西敢來欺凌我抵抗我」一黃雀說、『可惡的東西、討厭極了、我唱着我美好地歌曲、你偏々說我來抵抗……』「你」蟋蟀說「爲什麼你在我房子上面叫不到旁處去叫呢這不是明明來欺我麼？」黃雀說、『只許此處是你遊戲的地方、不許我們唱嗎？再者說：我不是在你的房子上、我是在樹枝上、與你有什麼防碍麼？」蟋蟀說「不！防碍是沒有的」黃雀說「沒有防碍、爲什麼你說我可惡？」蟋蟀說你來不是奏曲、是來和我作對、胡唱亂攪的一一黃雀說、「不講理的東西、你少見多怪、反來辨駁！我將你一口食掉、免去此處一個大害、」牠——黃雀——飛過來撲蟋蟀、蟋蟀見景不佳、從樹枝上跳下來、竄到草根土穴裏去了、黃雀也隨後趕來、有點來遲了、尋覓不着牠了、又飛到樹上、俯視蟋蟀的動靜、等了好久、不見蟋蟀的影子、等的不耐煩了、自言自語說：「世界上竟有這種驕傲的東西、只許有牠、不許有別人」說完了、就到另一枝的樹枝上休憩去了、一剎那、睡之神發給牠些慈愛的手段、漸漸地牠走入夢之國裏去了

一九三三、八、一一日脫於永安街

買米 （溪柳）

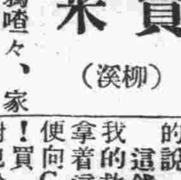

夕陽西下、老鴉喳々、家家戶戶的炊煙、像霧一般似的直冒起來、微風送涼、心神頓爽、野外的農夫、牧童……都走上他們的歸途、我今天的功課校務、又告一個結束了、照常下課、放學、天眞爛漫的小學生們、都拿着書包、笑嘻嘻的各自回家、寂寞的我、也只得回家罷、剛進大門、三歲的幼子、笑迷迷的迎上前來、抱住了我的腿、我便拉着他的手、一同進了屋子裏「晚飯做好了麼？我餓了」我問她說「好了？還沒有米呢！……」她對我說「你早怎不放聲呢？單等……才想……」我不滿意的問她「我當是穀了、起做飯時才知不穀、買米罷、好做晚飯」她無精打采的對我說、「哼！買米？我還沒有錢呢、怎去買米？……」我對她說、「由××會過的薪水、到現在不發、還得餓死麼？……向L村長要幾元、怎的也得買米啊！……」她很恐恨的對我說

像失了眞魂的我、出了家門、走了不幾十步、到了S村公所、「L村長！我家沒米了、請您把××會撥過來的薪水、給我幾元……」我很誠懇的向他說、「T先生！您的款子、雖然由××會撥過來、但是我因爲地方經濟很困難、還沒有攢收呢……那裏有錢……現在我只有一元錢、是給W先生買點心的、暫且給您罷……」他很慚愧的說

這錢雖然不多、却實在是我的救命星、喜形於色的我、拿着這一元度全家性命的錢、便向C家米舖去了「掌櫃的！買一斗小米子」我很忙的對他說「沒有了、您到別家看看罷！」他神氣很冷淡的說——我今天不賒欠、拿現錢買米」我很忿恨的說、「那麼：還須穀一斗……」他面上很有些藐氣的說

負米到家、汗似水點的滴打不住、在家的她、早已把水煮沸、等着米呢、這時皎潔的月、照耀着地上、如同似白晝、閃爍的星、佈滿在天空、好像些銅釘、人們、小鳥……都早已睡倒多時了、只有我和她、還在這靜悄悄的夜裏、忙忙碌碌做晚飯呢

一九三三、八、五、寫於八道江江北六區一校

花訊 （師徒）

於本月六日、余約友人二三至西崗子公學堂觀賞同窗會所表演之餘興、頗稱盡善盡美、未及閉幕、因室內太熱乃商於趙君同出西公、買車至沙河口納涼園、略用少許之冰激淩、園中並有女招待爲之招待一切、旋方至西崗遊廊十七號、剛進室、即見一身段窈窕、明眸皓齒細腰嫋娜、秋波流慧、含情脈々、當由趙君介紹、此翠紅姑娘也、旋聞清脆之鶯聲燕語、請先生多關照、嫣然一笑、千金難買、魂靈兒幾被勾去矣、勿怪乎吾友趙君、爲其所迷也、姑娘且擅長交際、善應酬、有大家風、無小家氣、余見其可親、乃問其身世、因何落於秦樓、姑娘見問、即一一詳爲作答、該翠紅乃爲魯產也、年方登巔、除父母外、上無兄嫂、僅有十幾歲之小弟、乃買舟來連、因家境蕭條、乃父又年近古稀、期至連謀生、無事可作、翠紅姑娘處於此境遇、不得已乃以自身代父謀生、以養全家、翠紅雖受種種苦楚、亦無怨言、期其弟成人、重責乃卸、如該翠紅姑娘、雖操下業、實有女中丈夫氣、雖一時受苦、將來總有好結果也、寄語該姑娘、好爲之定如吾言

別姚占英 （景山）

離別！離別！心兒淒絕、但是：月有圓缺、人有聚別、占英！何必淒切、

哀艷小說 情墓 （蒼生 表凡著） 禁止轉載 （九）

視線中湧而出之者、然、余側目覺不敢正視、微風拂來、覺双頰似熱、心中且似小鹿相撞、如有物在胸間起落不定、此種形狀、不知是悲耶樂耶、若五味之入口、茫然不辨其爲甜酸矣、秀妹與余寒暄、覺未知聞、殆挽余臂、始稍々鎮定已越之魂、步至汽車前、乃相讓而登、余俯首與秀妹閑談、祇覺車行至速、車身顛倒、馬路平坦與否、直與三十年前相等耳、約十分鐘、悠然而停、余母見彼兄妹、笑顏相詢、余見秀妹禮畢、母握其手並吻其頰曰、小妮子、多年未見、便長大如許矣、復以手撫其面、掠其髮、狀甚親熱、秀妹如小鳥依人曰、兒性魯鈍、終日嬉戲、光陰迅速、徒增年齒耳、余母詢以家中近狀、秀妹應對之、余此時始嘆秀妹之知禮、與數年前判若兩人矣、慶仁在客室、料理行裝、芙兒往助、復赴站取行裝、乃導秀妹至余室、芙兒捧茶入、余詢客室如何佈置、芙兒曰妥矣、少爺往站取物尚未返也、時聞樓梯聲蹬蹬、似非一人、間或笑語雜作、余知姊妹群來、忽一掀簾入、笑語曰、老友來未能迎迓、尚望相恕、門帘起處、又三人入、均笑顏顧秀妹曰、汝亦記及昔日相鬪之人乎、秀妹亦笑迎曰、吾何嘗一日忘之、茹娘欲言、清軒止之曰、汝且勿言、吾欲問汝、何故不早起、致負所約、茹娘曰、應夜來遲眠、今略就延致負約耳、春柳曰、夜來何所見、倘不詳言、必有不可告人之隱、茹娘曰、昨夜和衣斜欹枕上、沈沈入夢、悠然步入一院、樓台亭榭、異草奇卉、假山迎面立、山後一老柳、枝垂於山巔、如姣好之女郎、其神有弱不禁風之慨、其狀大可憐、揣其意態、似向山上乞嫁然、春柳連碎之曰、汝又毀人耶、茹娘曰、吾不欲毀人、人欲我毀我何敢不毀之耶、蔡琴曰、乍相見便嬉謔、不畏新客譏誚耶、茹娘肅然垂手敬立曰、是是、衆譁然笑、余對茹娘曰、汝亦太懶矣、日上三竿、髮猶蓬蓬、茹娘曰、彼等來吾始下榻、不容盥洗、說遠客已至、即捉吾行、況來妹處、尤非他人家須沐浴薰香、既如是、姊妹爲吾梳之、遂妝台坐、余不忍却其請、將彼短髮潤油櫛之、分編小辮二、末綰以紅綢、結爲蝶形、而敷以花精、撲以頁粉、略點朱於唇、髮光鑒人、風流綺旎、余曰、追不知誰家有福兒、——忽轉語曰、汝儕得勿有水晶簾下看梳妝之感否、秀妹曰、吾等艷福誠不淺、茹娘曰、久未行勞、偶爾相煩、便隨意纖順、抑何

詞訟見聞錄

善亭雜俎

（四九八）〔善亭雜俎說部之二〕

柳遇春聯詩巧配

不好吃錢、費去錢粱萬分之一、就能得勝訴、得勝訴、則親事歸我、杜小姐到了咱家、還怕柳遇春、到咱家來嗎、買思溫是個色迷心竅之人、聽買智說杜小姐到了咱家一語、又喜得說不出話來、遂置買明之言於腦後、專用買智之謀、差劉媒婆帶領買府家人、及一切禮物往杜府硬下聘禮、這一個消息、傳到柳遇春之耳、冲々大怒、會同崔孟二人、二人各糾合多人、大半是嚶鳴詩社的社員、社員皆直柳曲買、一同前往、爲杜府保護、果見買思溫差人、擡著禮物、來杜府硬下聘禮、個々人都抱不平、將買府的媒婆、及帶領的家人、打了一個不亦樂乎、花紅彩禮揚得滿地、大半踐踏入泥、買思溫正柳遇春、奪其婚姻、視爲仇敵、欲尋釁而不得、今之毆打媒婆、踐踏禮物、得此理由、豈能善罷甘休、遂具一稟、呈控於縣署、其呈詞如左

具呈人買思溫、年三十二歲、係治下民、住治城內、買家衚子、爲毆打媒婆、踐踏禮物、懇請作主、以正婚姻事、竊緣民去年喪耦、理應續絃、杜南樓之女、名蘭秋、年已及笄、閨中待字、劉媒婆上月初四日、到杜府爲民提親、杜老夫人、親口允許、一諾千金、議定本月初八日下聘、有劉媒婆可傳可問、詎屆下聘吉期、劉媒婆領敝舍家人、携帶禮物食盒等項到杜府下聘、而柳遇春、詐稱杜府下聘、已招彼爲壻、率領同黨多人、將劉媒婆、打得鼻青臉腫、一切禮物、都踐踏入泥、家人個々、抱頭鼠竄、歸來報告、民始得知、一切思一女不受二聘、法律極嚴、杜亦詩書門第、豈不通情達禮、若先已受聘柳家、劉媒婆說媒、斷不能親口允諾、若與民訂婚後、悔却前言、另訂婚於柳家、是一女二聘、法律難容、歸於公判、得論先來後到、誰先定婚、誰家親事算成、誰後訂婚、誰家親事、算歸無效、先後有定、判斷有準、何須野蠻用武、是明知民得優先權、心虛理曲、故出此野蠻手段、無理取鬧、似此毆打媒婆、踐踏禮物、藐法已極、倘橫不據理判決、無婚搶婚、不說理、風俗不已壞乎、是以匍匐來案、直陳原委、祈案下作主、判令賠償禮物、究辦施行

縣官准理、差傳柳遇春到案、柳遇春自恃理直、便覺氣壯、據理直陳、侃侃而道、旁若無人、說劉媒婆自討無趣、理應毆打、所持之禮物、等於廢物理應踐踏、縣官以思溫有勢有力、不能不偏祖思溫、柳遇春血氣方剛、出語怒强硬、未免衝撞了縣官

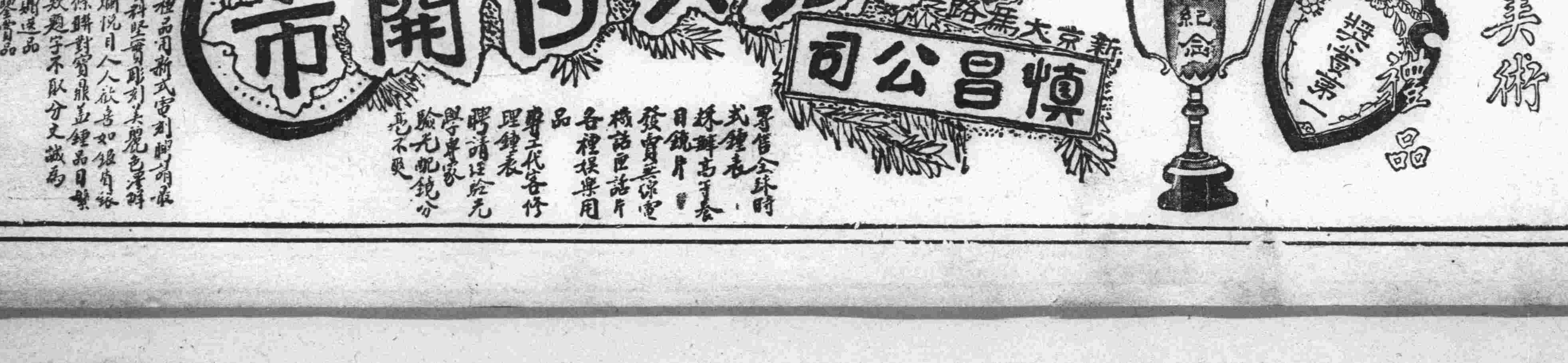

洮南

雜貨鋪幸未被搶　菜園大受損失

天容黨至五區綁票行搶　自衛團追擊因天黑而回

南洮邑內第二分局管界仁義街門牌五號雜貨糧業商仁合長主人張樹仁於日昨二時一刻許突來步匪六名二持手槍二持大槍其餘二匪在外方欲進院被更夫發覺大聲呼喚鳴槍數下匪以有人知覺乃向北逃去至北門城外劉家菜園子主人劉長盛正欲進城賣菜適值該匪等竄至該處闖進屋內搶去衣物數件馬一匹即逃逸矣

洮南縣界第五區小老爺廟東南白音套海（距城五十里）於月之十三日晚九時許突由河東（洮河）竄來步匪二十餘名匪首報字天容槍械齊整闖至該屯將梁成山家騾馬各二匹驢一頭洋砲二支臨行將梁家之小孩綁去一名復至東屯郭姓家搶去衣被多數將郭老慶綁去該區自衛團高團長率隊兵二十名前往追緝因天黑故未能跟踪該匪業已遠遁云

錦縣

西昇譯官陞新京

錦州憲兵分隊通譯官日人西昇一君滿語著長文義通暢任差年餘矢謹矢勤熱心公務近奉上峰令調陞新京任職各界聞知紛紛挽留詎以成命已發無可挽回西氏即行赴京閤城各界恭祖竹餞送別云

張主任克盡厥職

錦縣漁業銷售塲主任張國治氏自到差以來力謀業稅增加每日派員嚴巡偷漏用重公欵張氏尙不時親赴各地抽查視巡員勤惰併補巡者耳目不及若張主任者可謂克盡厥職不可多得之人才云云

北票

抽丁廿名　編爲鄉團

有備無患古人之至言也近因青紗帳起北票爲商埠重鎭坐賈行商星羅棋佈匪人詭計百端防不勝防以致搶掠之事層見迭出商會會長岳鶴亭主任李鑫○二君材應衆選計出萬全於是召集各商公共議妥按商行之資本抽丁成三五號抽一或七八號抽一共抽舖勇二十名於月之十三日已正式成立商團委用趙振聲爲隊長人丁健捷器械精良晝夜巡邏可稱有備無患云云

王縣長因公赴錦

朝邑縣長王永倉君於月之十一日午乘汽車到票住於第六區警察署內午後三時召集各分所長演說餉項自治整頓諸端手續側切詳明有條不紊翌晨乘車赴錦矣

哈爾濱

松花江水量　漸呈減退勢　水患不致發生

今春開江時松花江水量非常擾弱其水位僅在一二八公尺左右比較上年決口時相差六公尺有餘（約合一丈五尺餘）尙不敷航行需要裝貨稍多江即屢生擱淺之不幸事件七月下旬以後因上游及嫩江沿岸大雨連綿以致江水暴漲半月以來增水三公尺以上茲情形以爲上年身受水害見一般市民因上年之大水災又得重演因之謠言叢生盃弓蛇影多感不安殊不知現下水位尙在一二三公尺之間與上年最高時尙差二公尺餘（合華尺五尺餘）每日雖仍增水三五公分不等但秋汛已過今後決無較大之雨量松花江無再增水之可能併聞市公署昨據上游報告謂第二松花江及嫩江均已開始減水是哈爾濱一帶之松花江上游水量既缺乏供給預料三二日內亦必呈減水之現象以此斷定本年松花江已無發生水患之能力一般市民可勿庸鰓鰓過慮云

農安

劉旅長因公晉省

農安自事變後胡匪遍地商民所受痛苦莫堪言狀幸經本邑駐警備司令劉玉崑氏盡心竭力分途痛剿而大小數十幫胡匪除被劉司令傷斃活捉正法不計餘皆逃亡潰散本邑匪患肅清年來地力安謐商民各安生理未受匪擾皆劉司令所賜也民衆受賜良多徒感難酬故送旗傘送匾聯勒碑刻銘並刊登廣告揆度各方面所倡辦者均係頌揚劉公之德政以鳴謝忱而誌不諼由是胡匪歛跡商民得以高枕無虞本年自靑紗障起四外胡匪蜂起而動鄉間搶綁案時有所聞惟城防經文武二長官妥爲防範佈置周密各匪幫均以李匪海靑爲前車之鑒（彼率數千名匪徒犧牲一切未克攻入）而寥寥無多之匪局敢輕于嘗試故城防異恒安泰茲劉司令與縣長劉文實二公以管轄境內城鄉一體分退邏即將軍警團分佈城鄉擇要設防並指定巡邏路線聯防辦法每出匪警如何援助協擊如何集群力兜剿佈置井井有條有備無患本月八日劉司令因公晉省而司令部重務歸參謀長郭德彰君代理所有外勤事務歸副官長部玉書代理而治安維持會會長均歸劉縣長代理一切云云

佳木斯

悍匪既已改邪歸正　何又勾結叛兵

士兵九人攜帶槍械同逃　李某罪有應得倖脫法網

本鎭東南太平川地方有匪徒李廷寶報字江洋好率衆搶劫鄉里後經地方臨時警備隊第一營營長楊正本屢次剿擊始行就撫楊營長羅其位尊安分極力保薦乃充該營營副官之職其伴夥金海廷充護兵之差乃該李廷寶腦筋充滿盜性一且循規蹈矩總覺束縛不舒暇中鼓惑兵士希圖重整舊業事被楊營長偵悉立時繳其武裝稟請革撤該李廷寶被撤之後更氣死灰復燃乃與護兵金海廷暗通聲息約定令某即金海廷前與伊同降者先行叛出李某隨後接應於上月二十九日晚間金某帶德槍一支並勾同士兵四名各攜大槍一支夥同叛出旋楊營長得報四出追捕杳無踪跡乃將李廷寶捕獲施刑質訊盡得其實聞楊營長將李某呈送警備司令部審明槍決時忽有李某近友出而擔保願賠償叛兵拐逃槍械折合大洋槍欵留其一命於是而罪大惡極之李廷寶徵倖脫逃法網矣不悉擔保賠償者何所希圖云

稅局征收之成績

本邑稅捐局自徐裕謙局長蒞任以來對于稅收以及用人無不認眞乃因用人得當而稅收暢旺係自然之理且客歲年逢大有本邑凡百業務均皆發達客歲胡匪充斥地方受其荼毒不堪言狀雖被劉司令悉數殲滅然商民直受其禍或受影響損失無計若非天加默佑賜予十足豐收之年否則全縣人民尙有活路乎因之稅捐增收閒年月比較皆超出若干上峰嘉許屢頒褒獎該局長以夏令蕭條之際職員有不實不盡有負上峰褒獎之雅意故假月終交欵之便將各分局之主任召集到局會議多條不外認眞征收勿任偸漏並諄諄誥誡各宜嚴束員巡勿假公濟私勿例外勒索均宜潔已馭下秉公征收本局長賞功罰過一秉大公云云

大同報分社成立

本邑原有盛京滿洲大北吉林泰東國際等報分社以前各報每種報均派銷四五十份近因受各種影響以致銷路日窄現在各報每種均減至一二十份但原有各報分社均派銷多年已在本邑立定基礎況以先均享過好際遇（報紙暢銷）今雖時過境遷均抱定堅忍待苦盡甘來再行發展似此百業凋零之際原有報紙益疊擁擠如別報再來派銷恐難存立何則本邑各機關既看某報多年碍難改易尤不能再添他報故知本邑別報不易派銷茲新京大同報委左鴻祥來農設立分社經理銷報及訪稿等事當經友人維持分社雖已成立而報紙能否銷出誠難逆料姑誌之

扶餘

胡匪滋擾城北各鄉　勒捐農工販夫

江中洗浴被胡匪架去

本縣城北小溪浪河北崗子等屯邇來又不時出沒小幫股匪後亂地方於日前又有一批股匪至該屯將所有農作工人挑夫小販地戶園主等一並圈至一處强行勒令開捐否則即行架去結果被捉在位者皆被捐而放即當地瓜園亦不時被匪開捐如此以來凡當地稍能生活者移居他往矣嗚呼匪局竊極竟致開捐農工人使不聊生耶彼綠林英雄之面皮不亦丟乎

於本縣松花江西江口一帶於本月九日上午有回教徒于某者正於江中野浴洗脚突自身後來一人將頭伸至于某面前于某方擡頭欲問匪曰是矣乃又自後來二匪强將于某抱住方掙扎之際自東流駛來小舟一隻匪乃將于某架上小舟用力開船小舟駛向南岸而去睚岸上雖有人目覩然亦無敢隻手前往相救者卒被匪將于某安然架去矣噫夏日於江中野浴者可不小心留意乎

吉林

劉旅長來吉

吉林省警備騎兵第一旅々長劉玉崑茲爲報告防務並請示機要事件劉旅長遂於日昨由農安來吉下榻大東旅館歸期未定云

郭院長接篆視事

永吉地方法院院長郭西山氏茲因賬目不清被司法部查悉除已將于會計解京審判外郭氏當亦引咎辭職至遺缺已委長郭鼎周接充以專責成郭新院長當即拜命到院接篆照常視事云

電燈廠設辦事處

吉林省電燈廠林仙舟廠長現以該廠西關一帶關於安裝設表諸事宜日漸繁雜茲爲便於辦公起見遂在福綏門里丹桂茶園對過設一辦事處已自日昨照常辦公云

牛莊

警匪戰於瓜地　擊斃韓大虎

并獲匪槍一支

邑城裏自衛團遊巡隊教練員李壽山會同駐牛海城警察隊改裝便衣共八名於八月十五在西三台子迤北瓜地遇胡匪二十餘名双方開火擊斃匪首韓大虎一名餘匪潛逃得獲匪槍一支呈送海城縣公署備案並將該犯左耳割下等情查該便衣隊認眞搜查該匪不難盡絕根株地方賴已肅清矣

已執行槍決　拿獲之胡匪

邑西關自衛團隊長劉麟閣帶隊檢查行人拿獲胡匪一名送交農商聯合會訊據供稱係大元幫內班長綽號假着急又名老來好即王玉全係西三台子人屢次强搶潛行來城密探各等情不諱當即引渡復核再三矢口不移於八月十四日拂曉綁赴刑塲槍決示衆以昭炯戒云

騰鰲堡

戶籍員榮升局員

本鎭警務八分局湯崗子分所局員張堯夫前奉令升任縣南八里子第三區分局長所遺該缺未便久懸分局長劉麟鍾特保薦戶籍員張蘭田學品兼優警界熟手須堪勝任已蒙上峰照准於今十一日正式委任聞該氏於一二日內前往視事云

瓦房店

警局長注意夏防

復縣警務局長宇文周氏鑒于靑紗帳起之際實爲防匪之最要時期故昨以公文傳諭各區警官及大隊部自衛團等須各振精神加意防範以渡此非常時期果有玩忽職守罔不經意者一經查出即嚴重懲處云

臨江

電話局庶務得人

本邑電話局握全縣交通消息之樞紐倘有阻隔遺誤機要良非淺鮮自事變後整舊換新尙非易事該局庶務徐仁普先生聯任二次非特將經收欵項異常認眞並將一切卷宗物品安置有序今韓局長公出未歸徐庶務更督飭全局職工兢兢業業勤愼服務使無怨言該局庶務可謂得人矣

黑龍江

綁票未遂事機敗露　五匪同時落網

均各供認圖謀綁牧馬趙姓　惡貫滿盈之匪賊將行伏法

黑龍江省城四分局管內萬富胡同住戶有趙永春者年四十五歲業醫曾一度充任軍署軍醫官素幷營積家道殷實客春當軍用牧養場解散時曾購得群馬二三百匹與友人蔡某夥牧於江西更傭有遲東林及葛某者爲牧豎而趙某則在省坐賣賣妥即令其子過江送信或有時間亦親自往取來來往往自春迄夏月數往來事爲牧豎遲東林友賈匪住子藥庫胡同門牌三號同院內之關海德（四八）藍永山（一一八）關富有（二十）關景奎（一一六）徐金生（二四）等五匪知曉此外更有者王南平者亦爲個中人但彼時其適因故外出故未獲得僅在其家中起出匪槍一支並經官署追訊及曾修理此槍者王國賓及梁化金二名至於此案破獲緣由據云自趙某購買馬群後該匪等即曾數度過江擬架趙氏或與其子不意賊星多晦數往不遇及七月二十八日間趙夥蔡某因事赴安達際此猶賣馬五匹此事均爲匪衆探悉匪意此番過江取馬非趙本人而必其子遂於暗中大張匪網期以必得孰料趙家多福其夥蔡某已於該夜由安達歸來故仍令其過江賊計未遂之此往返數次消息漸露事爲又一馬群之陳海峰知曉當即警告趙永壽而趙永壽之牧豎葛某更於晨日送馬時曾親聽得匪衆之疑惑該略謂趙某之票眞是難綁這次因何又未來呢云云趙永壽聞得二份報告後遂即詳察匪踪跡始知其均住於子藥彈庫乃急報於第四分局更轉報到督查處當於七月三十一日早四時許迅雷不及掩耳被警士將該匪等全數緝獲經蔡司法科長堂訊一過即均各供認不諱且均係慣匪景奎綽號訪友關富有○號得江藍永山號綽與山關海德等均有眷族爲江省人只徐金生一匪係客居前數日因案未清禁止揭載茲已調查完畢不日即可依法處決云

治維會成立後　十家連坐法　鄉屯認眞施行

龍江縣管第三署界有村名莽格吐屯其屯長鄂富海於月之三日晚九時許正將準備就寢視查其院落之際突聞其屯南三里許江灣停船處發生槍聲三響旋繼之以犬吠聲轆々聲該鄂屯長情知有匪遂急令家人準備一切次復寂然翌晨鄂屯長遂招集十戶長並該屯民五十餘戶每戶各一人報告昨夜情況追究匪之所往經衆議決先靖本屯以免十家連坐之禍遂一同按戶搜檢至多毛子家檢出小米一袋豆油一桶新蘆蓆一領立鹽半袋半薛英洲家檢出小米二缸又兩半袋官鹽半袋洋油兩桶茶碗十個繩索四條而多薛兩家本貧戶也當此枯旱何來此物其爲搶得者必屬無疑但無一失主報盜無從斷定故經屯衆議決送縣聽審以免十家連坐之累現該犯等已於前日（六日）送縣正在警務局審訊中云

定於九月四日　舉行追悼會　飭報殉職軍士

黑龍江省警備司令部現擬定於九月四日在龍沙公園忠烈寺後舉辦全省陣亡官兵追悼大會以慰忠魂而表弔忱以故刻下已令各旅團隊詳密調查造冊報彙報備案以便集合與祭想屆時必有一番隆重盛典

禮砲隆隆中　畑中將到江　松木中將回國

駐江○團長松木直亮氏此次因陸軍異動經調升歸國而以畑六俊中將前來繼任茲由司令部發表畑中將已定於十五日午後三時十分到龍江站松木中將定十八日朝離齊至於迎送儀式迎者放禮砲由龍江站至龍江飯店前爲日本軍隊列龍江飯店附近爲滿軍隊列由龍江飯店至司令部爲一般官民歡迎者畑將軍定乘馬入城事先更派野村副官迎至新京送至龍江飯店附近爲日本軍龍江站近爲滿軍站台爲一般官民云

遼陽

迭次綁票之　匪穴在黑溝　原係海蛟部　自稱獨立營

前次十一日夜八道溝陳守訓家去匪綁去七齡兒童已誌前報茲經探悉該匪首獨立營係海蛟部匪茲於春間反目獨立現該匪帮四十餘名窩穴在二區黑溝日前赴蔡家綁邸姓人票亦係該幫所爲幸經夜警擊下逃去

瑣聞

△客棧恢復營業

（北票）市內福順棧經理曹雨時氏人品忠厚廣交遊棧內設備完善宿舍清潔和平待人大有孟嘗君之遺風往來客商無不讚譽前因住客戚人患虎疫身亡後經當局令其兩星期內暫爲停止營業已誌前報茲該經理爲便利客商起見遂託某君各當局代爲說項業蒙許可遂於月之十二日正式開市恢復舊觀牽車服賈者依舊來往云云

△關廟開台演戲

（洮南）古歷本月二十四爲關聖帝君聖誕之日本邑關帝廟住持僧廣增禪師爲因近來縣境頗具昇平地方雜疾十除故此懇請商會討論演劇以資酬神當經商會招集各大商號研究演劇辦法結果由商會籌欵五百五十元演劇五天由日昨即十二日起是於日昨早八時正式開演佳時而逢佳氣遊人顧曲者大有其人車馬盈盈途爲之塞販賣攤攤擁塲爲之滿觀塲之紅男綠女不下一萬餘名戲塲之繁華實有同慶昇平之氣象堪稱一時之盛矣

△關帝聖誕演影

（錦西）縣西八里營盤屯每值陰曆六月二十四乃是關帝聖誕之日該村之民勢必演影六宿以爲紀念忠心耿耿之漢壽亭侯之英風也於是招聘演技者五六名於二十二日起演通宵一夜演至二十七日止故而無論大小民戶貧富不等大施接客滿堂頗而熱鬧一時云云

△小販悞童爲盜

（四平街）本月十三號有一京貨小商沿街銷售因其様數紛雜諸多奇異群童往觀爭先恐後不多時該販忽云案內之小鏡頓而遺失因有張姓幼童站案甚近該意定係此童竊入已懷疑即激烈聲明搜其衣帽詎料傾倒履亦無此物該販不怯挑擔自去所幸此童年幼純默忍受被伊家大人得知當起若大交涉令其賠償名譽耳

△阿城富戶杞憂

（哈爾濱）近一月來阿城市民間即已發生謠傳謂各處股匪有襲擊該城之說人民已抱甚大之恐慌日前濱縣被匪徒一度攻進肆搶掠濱縣距阿城七八十里風聲所播人民更形恐慌因上年夏間阿城數次被股匪蹂躪人民身受其害損失極鉅故一聞匪訊莫不驚魂喪膽小康以上之富有人家近來多有向哈遷移者作防患未然之措置實則阿城防務近來佈置甚嚴極難攻入該富戶爲此舉動殊近杞憂云

△厠費嚴行勒收

（哈爾濱）潔濱公司之除厠費從前過貧民錢欵不便時尙可緩日收取詎本月態度是變到時至即付給一時不緩如遇一貧窮之家以猙獰之面貌逼令鄰佑借貸亦有爲之質當衣物者如果不給即加以抵抗反動之罪名由其所帶之警察送廳治罪云

△搜出嗎啡白面

（北票）郵政局前臨時商塲門牌四十五號住有名翠花者乃新發里同樂堂中之妓女也父母姊妹口度四日今則遷居於此暗賣嗎啡爲生於月之七日晚八時許有李某買嗎啡兩包在離邊傳遞之際竟被警察署楊股長帶警士查街見之入其室內並搜出嗎啡針炒勺等品白面黃丸藏證無疑立將翠花諭至署內看押翌日取保釋放覺罰洋五十元云

△集資開採煤礦

（北票）鎭北二十里扎蘭營子村山翻虎伏地勢龍蟠天然礦務之勝境也舊有福源煤礦一處出煤甚佳銷路頗廣正在隆盛之際忽於今歲古曆二月間被潰軍搶掠已空查原礦主人兼廠中經理張致中氏老誠練素以道德爲懷急公好義辦理地方事宜乃本鎭素孚衆望之士紳也因天然實貨棄之於地殊爲可惜起見在奉省新領資本大家儲基本金數十萬元充作股東購買開礦機器種種完備不日即可到礦召集坑工擇吉開採將來利國便民大有可觀似此非常事業必待非常之人若張君者可以謂之實業先導而無愧矣

△騎車撞倒小販

（臨江）本邑自事變後一般商人無不投機營業獲利甚巨即一般擺床小販亦均較往年利市三倍固期獲利過巨故無論營業大小率多購買脚踏車一輪使一般年靑嘍囉夥招搖街市更時有借車誇美洋洋得意者因而街頭市尾往往有騎車記者自縣前經過適有某號櫃擅人互有爭吵之事本日早起夥騎一舊式脚踏車東街西關漫不經心恰有賣瓜小販與之頂頭相撞遂致車倒人臥滿街從流語是好看此一幕惡作劇令人發噱云

△認眞取締烟館

（遼源）本邑專賣分署長片岡具治君爲人和藹品學優良大有經驗歷充關東州大連警察署司法科主任嗣東州鴉片專賣局某要職今受滿洲國聘請任該專賣分署長指揮所屬緝查私土成績頗良近日爲整頓私烟館不准偷賣計與專賣局支配人張潤卿君討論批發處決議令專賣分署專賣批發處兩方屬員務要認眞調查取締私烟館云云

△老嫗跪伏鳴冤

（新城子）日昨新城子驛商會設東女夜學堂開議正值驛長警察長商務會長區長等公舉職務散會時突有老嫗身穿青衣年約六十許跪伏驛長警察長面前聲不止哀訴鐵路工人郎某窩佑兒媳吞沒家產不容理論兒毆成傷懇恩法辦而救生命等語驛長聞情勃然大怒即囑警察長速急提傳研訊核實究辦勿任妨害公安是時市人觀者如堵莫不稱讚驛長警察長仁明化洽德被群黎不惟沿線政治肅淸而閭閻共仰福星永照矣

△高橋議長作古

（安東）附屬地日僑元老高橋貞二現任滿鐵地方委員議長前於五月十九日因病返國在大阪森岡醫院延醫詎參苓無效因於日前十一日午前六時在該院作古氏現年六十有四歲係日本愛媛縣人明治三十九年日露戰役後遂行來安經營達磨商會及充居留民團會長商工會議所會頭及經營安東取引所安東印刷所等々職要該氏之聲望素著故堪稱之爲元老云

△老翁何病而亡

（瓦房店）昨有長山寺會管界唐樹屯居民徐某（名未詳）年約七十餘歲來本市某戚串門是日天氣既熱路途又遙故該老翁行抵本市福德街時即張口急喘栽倒路側嗣經某君問明居址即絕氣而亡聞老翁死後又經福順慶掌櫃僱人多名擡送其家云

△批發支配得人

（遼源）本邑專賣總批發處支配人張潤卿君品學兼優經驗宏富處內事務躬親著手大加整頓支配所屬減省經費作事認眞有囑託重永保板外四名每日花天酒地遊嫖吃喝就於公務張支配人屢勸不聽深恐妨碍營業無法整理因是告職回籍囑託小司熊夫馨於重永等所爲亦深憂恐拍電致意資本人藤本親自來遼調查得悉各種賬目無絲毫外錯重永等實有不法行爲擾害營業即時將重永等五名裁撤電聘張潤卿務要來遼本批發處辦理事宜張君受藤本先生聘請於前四日蒞任整理一切對於不正當行爲之屬員及嗜好者完全革除節儉經費三分之二資本人藤本君鑒於張君所爲深加稱贊云云

招募代派處

發報迅速　待遇優厚

凡於省城各區以及附郭市鎭欲派銷敝報者敢請即來敝分社接洽不勝歡迎之至

奉天商埠地十一緯路　滿洲報分社啓　電話（滿日）四二二四　四二六一番

新世界電影院

陽歷八月十八號起映四天

久負勝名悲哀艷情滑稽第一佳片上海明星公司偉大驚人傑作

主演　黃君甫　高倩蘋　高梨痕　趙靜霞

不幸生爲女兒身

上海明星公司出品武俠神奇幻術佳片

火燒紅蓮寺　集

下期排映　廿一至廿四

開業廣告

本號開設大連已歷二十餘載物美價廉遠近馳名顧客日多銷路日廣今爲便利遠方顧客起見特在普埠設立分號開始營業各貨價格仍與本店無異一切批發零售恒抱薄利多賣主義如蒙各界惠顧無任歡迎恐未週知特此敬告

營業課目

本廠造……蘇式賬簿　各等神香　各種色紙　信封信箋

直輸……古今書籍　中外紙張　學校用品　事務文具

本店　大連西崗街、電話六四九七

普蘭店　同仁街

和成德　經理　王子厚　啓

天豐商店經理擲香塩各種家用良藥露佈

上海崔氏擲香塩藥房發行驪製半夏麯補天丹等各種家用良藥已歷三十餘年分支徧及中外前本境亦設立支店嗣因事收歇後病家頗感不便本號有鑒於此特商之該藥房訂立特約經理現已運到大批貨物是即日起在奉天北市場二六緯路東頭路南開始營業如蒙各界光顧自當竭誠歡迎特此露佈　諸維鑒詧

奉天北市場大豐商店謹啓

打倒耳病魔

鄙人病後双耳患痛膿血聽今已九年屢藥無效近經人告知在奉天小南門內宗仁府胡同鍾鼎居處以現洋兩元買鍾鼎氏治耳萬靈油二瓶依法治之不數日間患處皆愈九年病魔被此靈藥數朝打倒感激莫名特登報以謝

撫順西街梁濟川謹啓

瀋陽有聲電影院

四經路・七緯路（電話五一三七號）

八月廿日至廿三日（星期日至星期三）

美國雷電華影片公司一九三二年榮譽出品

每一分鐘有一幕驚險事跡

每一節段有一度新奇發現

西狩記是人與獸血肉相搏

龍虎鬪是獸與獸水火相拼

獅虎與象鬪、蛇與鰐魚鬪

虎與牛鬪、象與虎鬪

後來居上之一部野獸類影片、驚心駭目之幾幕獸與獸惡鬪

龍虎鬪

獸與獸相噬足使天烏地暗日月無光

肉搏之劇烈足使鬼哭神號風雲變色

全片恐怖情度、可稱得未曾有、無窮驚險景色、令人不寒而慄、赤裸的描影、幷無一寸捏造、純粹菲洲寫眞、確非他片可比

◇請注意　四郎探母開演日期

大阪商船出帆

●開往天津

▲河南丸　八月廿二日

▲日東丸　八月廿九日

◎江龍丸　九月五日

●開往橫濱（掛今治）

◎江龍丸　八月二十日

▲河南丸　八月廿七日

▲日東丸　九月三日

●開往門司神戶大阪

▲香港丸　八月二十日

▲烏斯利丸　八月廿二日

▲貝加爾丸　八月廿四日

▲西亞得爾丸　八月廿五日

▲亞米利加丸　八月廿六日

▲烏拉爾丸　八月廿七日

▲哈爾濱丸　八月廿九日

▲特克馬丸　八月三十日

●開往上海福州基隆高雄

▲盛京丸　八月廿二日

▲長沙丸　九月三日

▲福建丸　九月十一日

●開往紐育

▲東海丸　月　日

◎印下載客

大阪商船株式會社大連支社　電話四一三七番

奉天出張所電話三九一四番

新京出張所電話二一三九番

阿波共同汽船大連出帆

●開往芝罘威海衛青島

▲十六共同丸　八月廿四日

▲廿六共同丸　（入渠）

●芝罘威海衛仁川

▲卅六共同丸　八月廿七日

●開往天津（塘沽止）

▲長山丸　八月廿三日

●開往仁川鎭南浦

▲長山丸　八月廿八日

●開往芝罘

▲十八共同丸　八月廿二日

●開往仁川

▲廿六共同丸　（入渠）

大連市山縣通　阿波國共同汽船株式會社大連支店

惠通行出帆

●開往芝罘威海衛仁川

▲利通號　八月廿三日

●開往安東

▲神祐丸　月　日

●開往芝罘

▲神福丸　月　日

▲福壽丸　八月廿一日

●開往門宇今尾

▲照國丸　八月卅一日

惠通行　電話六二一八、三八五一

大連汽船出帆

●開往青島上海

▲青島丸　八月廿一日

▲奉天丸　八月廿五日

▲青島丸　八月廿九日

●開往天津（塘沽止）

▲長平丸　八月廿一日

▲天汐丸　八月廿三日

▲天津丸　八月廿四日

●開往安東

▲天汐丸　八月廿七日

●開往龍口

▲龍平丸　八月卅一日

●開往長崎基隆高雄

▲山西丸　八月廿七日

▲山東丸　九月五日

●開往新潟伏木敦賀

▲河北丸　八月二十日

●開往芝罘清津雄基

▲遼河丸　月　日

●開往大阪神戶（營口出帆）

▲龍鳳丸　八月廿五日

大連汽船株式會社

專屬貨客經理店　大連市敷島町永和公司　電話七八六八・七二七五

阪神航路專屬貨物經理　澤山兄弟商會　電話五二六五、四六八一番

台灣航路荷客取扱店　大連敷島町　丸一商會

政記輪船出帆

●開往芝、青、港

▲福利號　月　日

●開往芝罘

▲永利號　八月二十日

●開往厦、汕、港、廣

▲勝利號　月　日

●開往復洲

▲泰利號　月　日

●開往龍、登

▲有利號　月　日

●開往青島

▲茂利號　月　日

●開往安東

▲廻安號　八月二十日

▲有利號　八月廿一日

政記輪船股份有限公司　電話四一四一番

日清汽船大連出帆

●開往上海青島香港廣東

▲嵩山丸　八月廿三日

▲華山丸　九月二日

▲唐山丸　九月十四日

▲嵩山丸　九月二十日

汗疱特效藥 疱膚靈

脚趾濕氣、十人九有、輕則發癢、心神不快、次則疼痛、令人難堪、甚至全足糜爛、血水交流、步行困難、失時廢事、倘不及時早治、牽犯大腿窩之淋巴腺、發腫化膿、卒非開刀臥床不可者、頗不乏人、西諺有云「及時一針不縫過後便得九針」誠哉斯言、深願世之有脚趾濕氣者、切勿小視斯疾、速購「疱膚靈」除根可也。

包裝 十西西、二十五西西、壹百西西、五百西西 各一瓶裝

全國各埠大藥房均有出售

製造兼總發售處

株式會社 塩野義商店

大阪道修町三丁目

美倫牌 留聲機・無線電

請駕惠臨隨意參觀 價之優秀品

美倫五球無線電收音機

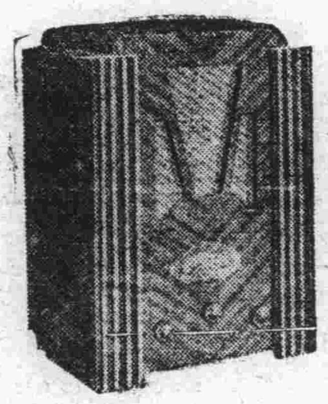

本器係用天威牌眞空球能完全聽得東洋各地之放送之豪華品

金五拾五圓

美倫牌手提宣傳號

金拾五圓

最輕便而且外觀美麗携帶便利音量優良絕非他等製品所可比擬

美倫牌桌上普及號

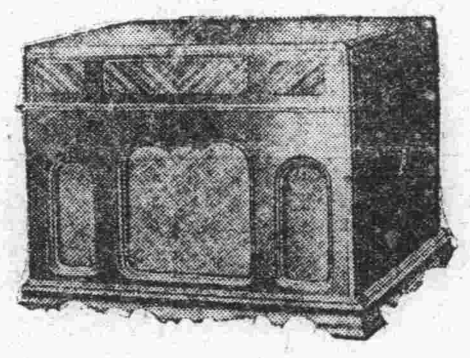

金拾貳圓

美倫大型優秀品

具有各大型蓄音器中罕見之美麗與發音清晰等之特徵而價值僅爲八十五圓之最大廉價

◈各種蓄音器無綫電收音機金拾貳圓起碼◈

有權商標・責任發售

合資會社 藤飯洋行

大連伊勢町二七・電七二三七番

花露水香皂

本廠製此香皂、各地馳名、其品質精益求精、價格從廉、芳香之氣、著手不散、肌膚之間、嬌艷絕倫不但於化粧品中、有祛穢添潤之功、且能令精神爽快、洵人生一日不可缺之物、實衞生家之寶也、如蒙　貴客惠顧購買、一用、便知但須認明本廠錦生監造花露水香皂商標、庶不致誤也

花露精香皂

本廠製此香皂、悉遵化學原理、不惜重資、購用特種原料、分配各樣診品製成、深受士農工商各界樂用、蓋因有益於化粧衞生者、不惟除穢垢、兼能潤澤容顏也、且品質優美、價格低廉久已馳名海外、如蒙惠顧無限歡迎請須認明本行註册商標花露精商標、庶不致誤、如有假冒者、定究不貸也

注意商標

花露水香皂
花露精香皂
麗德香皂
春鳥香皂

大阪市東成區南中濱町二丁目

本廠 錦生本行

吉田實石鹼株式會社

電話東三七二九番 北六八八四番

大連

愈呈盛況滿洲博覽會
應速往參觀勿失良機
非獨有得彩希望尤足增廣見聞
已決定不延期八月卅一日閉會

開催中之滿洲大博覽會、至月卅一日爲閉會期、市民等曾有延期之傳說、而小川會長、岡野副會長、以下理事者、關於此事曾徵求場內各特設館之代表者、市會議員有志者之意見、加以愼重之考慮、然各府縣之特設館、均以有豫算等關係延期甚爲困難、又加市會議員、及其他有志者多有反對延期之意見、現在決定、照原定之八月卅一日之豫定期閉會、不再延期、現尙未得觀覽此盛大之滿洲大博覽會者、可於此尙未閉會之期間中、速往觀覽、以廣眼界、勿失良機云

福線嶺廟屯車站主催廿一名、遞信講習所百十二名、平城早苗小學校廿七名、繁學會卸商組合廿九名、貔子窩管內老灘會十九名、查於十七日之晝夜間、入場觀光者、總計爲一萬一千四百五十名、晝間七千七百零一名、夜間三千七百四十九名、更於十八日、入場觀光博覽會之團體△金福線杏樹屯驛並清水河驛主催觀光團廿名△月庭足袋社員廿名△公主嶺驛主催觀光五二名△金州民政署電氣係員二三名△滿電社員視察團卅名

團體八百名 參觀博覽會 奉省教職員

奉天省教育廳主催之省內學校教職員二百名、男學生四百名女學生二百名、合計八百名之大教育團體、定於廿日(星期日)午前七時二十分臨時列車到連、參觀滿洲大博覽會云

卅萬三千六百七十五人 博覽會觀光客
七月廿三至八月十七廿六天
足證開會以來大呈未有盛況

滿洲大博覽會、自七月二十三日開會以來、迄至月之十七日之廿六日間、入場觀光人員、含有招待券入場者、晝間爲十九萬五千八百十三人、夜間爲十萬七千八百六十二人、合計三十萬三千六百七十五人、平均一日爲一萬一千六百七十九人、於十三日之日曜日、晝間爲二萬二千七百三十五人、夜間爲五千六百五十九人、合計二萬八千三百九十四人、如此觀之、此爲滿博開會以來、晝夜觀光客、打破最高之紀錄、如前十二日夜爲七千四百八十三人、又迄至十八日入場團體、日本三十八州內五十一團體、滿鐵沿線及滿洲國三十二團體、朝鮮十四團體、天津二團體、以上共計三十七團體之衆云

軍犬共進會 出展滿博會場
於廿七八兩日

爲普及軍用犬、定於二十六七兩日、在滿博別館後身、出陳多數之軍犬供一般觀覽、出陳犬限於二十二日前提出、共選滿洲飼養所有之機敏伶利之軍用犬百隻、而當選犬之種類、軍用犬薰爸道種、道魯滿賓賽魯種、耶牙迭魯迭亞種、此外並有參考犬數種云

教育衛生館 尙開館一日
廿一日閉館

滿洲博覽會、第三館、設立早苗小學校內、出展教育及衛生之參考資料、開館以來、每日滿員、將至豫定閉館期於廿日尙開館一日、任人觀覽廿一日即行閉館云

來觀博覽會 每日一萬餘人

洲內及外地、於十六日、及十七日之兩日間、來連參觀滿洲大博覽會之團體、貔子窩崔家屯會廿二名、楊樹芳夾河廟會卅六名、贊文河會六十名、更有金

櫃夥私逃 請求查找

市內聖德街一丁目百十番地住右清水兵太郎氏、營雜貨商爲業、以小本經營、獲利頗能自給、因感店員不敷使用、特傭現住市內淺間町一番地、年歲不明之李著者爲店員、於十七日午前五時頃、在埠頭、以裝啤酒之箱、裝畫片三箱、往博覽會場運送、突於途中行方不明、是故清水氏、乃繕具搜查願、呈遞於大連四警察署、祈爲查找、李著身長五尺三寸、色白目小、着白色衣服黑皮靴云

臧謝兩氏同歸京

爲參觀博覽會、及其他要務來連中之滿洲國民政部總長臧式毅氏、及外交部長謝介石氏、同於十八日午前九時出發之急行列車、相携歸京云

伊大利軍艦來連

八月十九日午後四時、伊大利軍艦克道號來連、繫留於第二第三港內云

方會長訪問本報

奉天全省商會聯合會會長、奉天市商會長方煜恩、秘書片山滿城兩氏、特到本報及他機關行訪問之禮云

住病院失盜 手槍與子彈

黑龍江省德都縣參事官川瀨石仙氏年二十六歲、於七月下旬以來、即入大連醫院皮膚科十號室治病、不料所持之二號型手槍一支、及子彈十四發、不知被誰竊去、於本月十七日午後五時頃、方發見丟失、隨即提出於大連署司法係、探查犯人中云

美術展覽會 工業專門學校
十九及二十日

日滿美術協會、於十九日至廿日之兩日間、每日自午前八點至午後六點、於伏見台南滿工業專門學校內、開日滿兩國知名士之書畫展覽會、歡迎往觀、不收入場費云

知名之士交歡

並於野外劇場開映畫會云

金州普蘭店間 開通自動車
決定二十日起

滿電準備開通金州、普蘭店間自動車、業於十八日招待關係者、施行試運轉、自二十日起、開始營業運轉、回數、暫期決定如左

金州、發午前八時十分、午後二時十分、普蘭店發午前九時四十分、午後四時四十分、所需僅一點十分鐘即可達到、賃金金州普蘭店間、一往金票八角

豫定開催海軍日 歡迎第三艦隊
演奏軍樂並無電放送
遊行市內參觀博覽會

大連市役所、爲歡迎於廿三日入港之第三艦隊、出雲、天龍、第二十七驅逐艦隊、葦、菱、董、五艦、於十八日午前十時、在市役所委員室、開催歡迎方法協議會、出席者、海軍協會及其他關係方面之代表者二十餘名、當時於席上議定者

一、博覽會、電氣遊園等、設置臨時休憩所、內備茶菓
一、市內各浴場、贈呈免費入浴券
一、市內各電影常設館贈免費入場券臨時發行一回
一、電車無賃乘車、市內電車免費及普通乘合自動車往旅順、金州等處、有側服者減二成
一、開催准士官以上約五十名歡迎會
一、對於下士以下、贈呈請酒二樽、明信片一組、並市內略圖
一、開放電氣遊園經協議之決定後、海軍之水兵於廿四日在市內行進、放送無線電、夜間並赴博覽會之音樂堂、開軍樂隊演奏會

乘友熟睡於道中時 毆傷搶去錢物
潛回大連已被警察署捉獲
財帛動人心交友可不愼諸

強盜傷害犯人王中倫年廿歲、十八日黎明、在入港之貨物船神洲丸內、被水上署員與旅順刑事課員協力、將該徒逮捕、原因王與市內寺兒溝苦力原籍山東省袁樹奎年廿五歲、該王中倫與袁樹奎二人、於十二日午前六時、由大連市徒步出發赴旅順、於即日午後六時頃、到旅順市因時已至夕刻、二人身體乏困乃於土屋町一番地路上、一同露宿、熟料人心難測王意、乘袁在該處熟睡中、突生惡意、以石塊將袁之頭部、並顏面等、毆打人事不省血跡模糊、陷於死態、王即將袁所持之現金四圓四角、及衣服等一併強奪逃走、袁不該死、於翌十三日午前六時頃、在驚怖之下又復蘇生、乃報告土屋町警官派出所、因而旅順警署司法係、即下手配於各處搜查之結果、探知犯人王中倫、有乘神州丸逃走之形跡、隨由旅順高森刑事以下二名來連、與水上署協力、將該徒逮捕、當即直押回旅順矣云

法院事項

△起訴▽

△原告劉牧先被告袁應蓮請求貸款金七十八圓一角五分(八、一)
△原告李明軒被告孫秀巖請求當座貸越金八百二十六圓六角(八、一)
△原告車實聚被告于長敏請求貸款金三十九圓一角(八、四)
△原告鮑相元被告王家興請求執行異議金二百十圓(八、八)
△原告劉公富被告安鑑之請求假差押異議金三十八圓五角(八、八)
△原告黃姜氏被告黃萬馨請求抹消所有權移轉登記金一萬五千圓(八、八)
△原告劉學尙被告越田貞次郎請求欠賬欵金二十一圓(八、八)

漸至秋風涼爽中 愼食瓜果等物
住民等須特別留心衛生
豫防患赤痢等危險雜症

沙口警署衛生係、對於管內商民住戶之衛生、特別注意不遺餘力、惟恐在此秋風涼爽之中、發生疾病、據衛生係最近之調查、自入八月以來、患赤痢者、不下三十名之多、因此衛生當局希望管內住民、關於飲食品、勿濫食果物、及腐敗食物等、要特別注意云

韓本之君榮昇 本星期日赴任

前瀧田法律事務所通譯韓本之君、被滿陽警察廳聘任、爲該廳外事課之翻譯官韓君定於本星期日午前出發赴任

滿博協贊會特設盛宴 開晚餐交歡會
參加懇談會滿方官紳悉列席
主人代表張德純致歡宴之詞

參加日滿實業懇談會之滿洲國實業部總長張燕卿氏以下各市長、各廳長、各市長商會長代表等百餘人、連日參列日滿實業懇談會、總會及分科會之序次、主催方面之博覽會協贊會、滿方代表一特爲招待右記一行、於八月十八日晚六時半、在市內泰華樓設席、開晚餐會、當時出席者、爲張燕卿實業部總長、呂宜文外交部通商司長、孫實業部工商司長、孫商務科長、徐紹卿奉天省實業廳長、閻傳紱奉天市長、金壁東新京特別市長、耿西旭奉天市行政科長、盧元善黑龍江省實業廳長、孫輔忱吉林省實業廳長、張子彤奉天實業廳工商科長、張瑞忱吉林實業廳工商科長、楊文緒哈爾濱特別區長官公署實業科長、楊文叔哈爾濱特別市行政處長及張德春興安省北分省勸業科長、綽克巴圖爾興安東分省勸業科長、包尼雅巴斯爾興安南分省勸業科長、乘彝熱河省實業廳工商科長、呂哈爾濱特別市長、奉天省全省商會聯合會會長方旭東、熱河省各商會會長、奉天商會董事王恒安、王毓壽、王小嶺、齊子榮氏等、高吉先營口商會副會長、孫榮明安東商會長、張書山黑龍江省全省商會聯合會長沈玉和吉林總商會代表、穆文煥哈爾濱市商會代理主席、尹怡恩熱河商會代表、史煥亭新京特別市總商會會長史維翰新京市商會代表、及各省各縣商會代表等百十餘人、主人方面、爲滿洲博覽會協贊會副會長張本政、周子揚氏、許德年、劉煥彥、王永祚、及張洪五、賓主百二十餘人、當於泰華樓三樓之大廳設席、於定刻入席後、主人方面代表張本政氏致左記之招宴詞

長官各位、於此數日列席懇談會於□□之中、並如此炎天、而得光臨敝晚餐會、實爲我們的光榮、亦深加感謝的、當此番各位長官及各商會首領、及各界諸公、爲開滿洲建國大博覽會、蒞連藉以與連市日滿商民、開實業懇談會、指導開發實業、爲日滿兩國商民造幸福、謀利益、實堪欽佩、而我等商民、因以得與各長官、各團體代表相接洽、實屬畢生榮幸、不勝歡迎之至、湖思滿洲建國、迄今不到二年、該而庶政修明、治績昭彰、推厥原因、不外各長官勤政愛民、各盡其職之所致、宜乎歌功誦德之聲、不絕於耳、近悅遠來、咸以滿洲爲樂土、夫實業一事、現在東西各國莫不胥視爲要圖、誠欲以圖富國須先開財源、欲開財源必須先發展實業、實業發展則財源開、財源開則金融流動、而國帑富裕、想滿洲國、與大日本帝國、輔車相依、諸位長官、努力使日滿親善、永久提携、至於億萬年、共存共榮、則日滿民衆幸甚、日滿兩國幸甚、我等商民、在此王道政治之下、備受德深、早已有口皆碑、忻歡莫名、今藉諸位長官蒞連之佳會、用以發紓素悃、鴻恩之歡心、並謹備薄酌聊盡地主之誼、尙望諸位長官、暨各團體諸君、多飲幾盃、並祝諸位長官之精神爽快、前途事功無量、滿洲博覽會協贊會、副會長張本政

於張本政氏致詞之後、又舉盃祝各位長官之健康、入席後、由奉天省全省商會聯合會長方旭東氏代表來賓、致左記之答謝詞

此次來大連列席日滿實業懇談會、大連市商會長、對我等特別的指導與援助、得以圓滿與會、實爲我等之榮幸、今天又蒙設如此之盛宴、更爲我們深所感謝的、我們北地因地理的關係、與大連向無何等連絡、實感覺諸多不便、今將當排除從前的困難、與大連各位作切實的連絡、希望大家去合作、又得有滿日政府充分的援助、則我國商業前途的發展、均可指日而得達到、此尤希大連各位會長、對北地時加指導、爲盼、今天蒙設此盛宴、於茲代表全體、表示謝意、並舉杯祝諸位之健康、方氏致答詞後、賓主於三四十名美妓斡旋之下、乃開懷暢飲、互相談歡、到晚九時、始行散會云

鮮果專門代理店廣告

敬啓者敝公司自開辦以來已經五載深蒙各大商店同業及各大果樹園皆相信賴不勝感謝而敝公司店員人等對於果實確有諳練又非常認眞故有最善之成績恐未週知特登報聲明

奉天三十里堡果實公司啓 日長電話二八五二番

新式自轉車出現
堅固、輕便、價賤

近直接由工場定製新式自轉車車體堅固使用耐久在庫豐富價格低廉倘試愛用確知其實(保險一年)

定價 甲種一輛金廿二圓五角 乙種一輛金十八圓五角

大連市若狹町七一番地 **大德商會** 電話二一七四五番

五淋新藥發賣

一盒 得利格諾賓(Dorigon obn)

堪稱爲大阪醫科大學醫學士福原正義先生所創製爲慢性急性五淋之新藥一經服用確能立奏效果

(五日分金一元五角) (十日分金三元)

總發賣元 **日本橋藥局** 大連市信濃町四十四番地 電話八三六三番 振替大連四四九七

敝所欲採用所員數名有下例資格者携履歷書來談

一、日文日語精通者
一、商業學堂或商業學校卒業者

大連市駿河町 **滿洲興信公所** 電話四七六六番

廣告事件 電話四〇三四 新聞事件 電話二二四六二

大連新昌號紬緞莊廣告

新由產地大宗運到適合時代之富春綢瑪璃綢呢絨毛織物品及諸襄球雜貨無不羅果完備定價唯一低廉「又附設各種提莊綢緞」一概照原碼丹打六扣以供各界之需求惠顧諸君光臨從速

大連市平和街卅番 門市部電話三八四七番 批發部電話長四九〇四

開市豫告

本部內設各種營業及其他娛樂早已揭載報端諒邀台鑒茲已設備完善豫定於陽歷八月二十日開市恐未週知特此聲明

△募收承辦人之部 咖啡館、舞塘、支那料理、俳優宿舍、以上四種營業尙未決定如有希望者請火速前來接洽爲盼

大連市西崗子不老町六十一番地 **新興俱樂部營業請負公司** 總理梁煥有啓

緊要聲明

敝號八月十四日由奉天驛前郵局捎書留信一件內有奉天滿洲銀行付五九七號切手一枚又奉天泰豐號立大連裕昌恒付滙票八九號一枚已至各關係家分途聲明上記切手滙票一概作廢嗣後勿論落于中外人手均作無效特此聲明

鈞泰麵莊啓 八月十八日大連市浪速町二八

王仁眼科醫院

大連市西通六十四番地 電話六七五二號

地址在常盤橋西廣場電車道中間路北便是

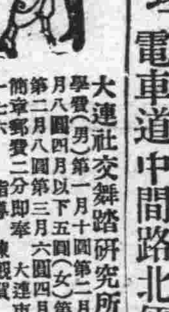

大連社交舞踏研究所招募學員 學費(男)第一月十圓第二月八圓第三月六圓四月以下五圓(女)第一月八圓第二月以下四圓 簡章郵費二分即寄 大連市惠比須町一七六 指導 陳觀賀 馬源昭

協茂盛紬緞莊廣告

本號應時運到最新流行之漫歌紗交織綢碧浪綢巧奇紗映雪綢毛織紗顏色鮮明花樣奇麗並備精美禮券以取餽送方便歐美布疋化粧物品各種雜貨應有盡有批發零售價格低廉如蒙惠顧曷勝歡迎

大連浪速町五十番 電話長四六三二 長四九八八 長五四五三

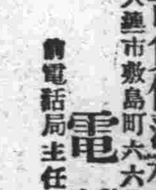

電話或買或賣……請到電話商會議辦理並

對官廳方面一切手續親切無費以電話保證可貸借薄利金融

大連市敷島町六六(歌舞伎座舊址) **電話商會** 主任 橋本植松 電話局前 電話三八九〇

博愛醫院

外科 各種肛門病
皮膚科 花柳病
產科 婦人科
內科 小兒科
齒科 鑲牙科
愛克斯光線

院長 孟天成
副院長 日沖飛那

大連市小崗子宏濟街十二番地 電話長五四六七、六八〇九
分院市內奧町十五 電話 八五一〇、七六九〇

穿洋服諸君注意!!

本號在連十有餘年、向來販賣英國呢絨、新洋服材料花樣時新、覓達一千餘種之多、由上海請到技師、諸君欲穿英國呢絨洋服手工精上加精、請到敝號參觀選擇

大連市監部通 **升昌祥** 呢絨洋服店 電話二一七五五番

國華膠皮鞋
月星老牌

要購膠皮鞋、認明月星牌、國華膠皮鞋、斯界第一家、製品求精良、售價低廉輕、薄利多銷貨、各處有分銷

兼自運銷各處優美膠皮靴鞋應有盡有價錢克已

總代理店 合資會社 **大連洋行** 大連市運鎖商店街 電話長六〇二五・二二二五三

大連大龍街 啟化書社 發售 上海求古齋書畫碑帖大廉價

電話(五〇三一番)

▲魏碑魏體類 ▲分類陳列 ▲歡迎參觀 ▲贈品以求古齋出版爲限 ▲期限八月卅一日截止期 ▲汕頭路至平 文明商務書局啓

大字鄭文公碑 三冊洋三元
縮本鄭文公碑 二冊一元二
泰山金剛經精華 三冊三元
金剛經集詩集聯 二冊三元
魏碑大觀初集 八冊洋八元
魏碑大觀二集 八冊洋八元
精拓嵩高靈廟碑 一冊七角
精拓文殊般若經 一冊七角
放大魏靈藏造像 一冊六角
初出土爨寶子碑 一冊五角
孫秋生造像題名 一冊七角
司馬景和夫妻誌 一冊六角

張猛龍碑 一冊一元
石門銘 一冊一元四
張黑女誌 一冊六角
弔比干文 一冊一元二
始平公碑 一冊五角
馬鳴寺碑 一冊七角
爨龍顏碑 一冊一元二
敬使君碑 一冊七角
刁遵墓誌 一冊七角
魏高貞碑 一冊七角
元君墓誌 一冊五角
安樂王誌 一冊五角

楊大眼張元祖合 一冊六角
解伯達王元祥合 一冊四角
平乾虎廣耶記合 一冊四角
放大崔敬邕墓誌 一冊五角
何伯超太覺像合 一冊四角
牛橛鄭長猷合 一冊五角
以上卅種▲魏碑大觀單行本
魏碑張元韭記 一冊五角
清道人魏碑四種 一冊五角
清道人曾母傳碑 一冊四角
清道人尉夫人碑 一冊五角
清道人冷香塔銘 一冊四角

初學魏體魏碑梯 一冊三角
趙撝叔悲庵手札 二冊一元
趙放大潘公墓誌 一冊六角
汪克勳義莊記 一冊二角
趙之謙魏碑大字 一冊五角
趙急就篇蔣君傳 一冊五角
張裕釗南宮學記 一冊五角
曾熙興學碑記 一冊五角

以上楷書魏碑類一大廉價售六折 另有珂羅版書譜祇售七折

凡購滿十元者奉贈正草隸篆四體文帝勸世屏條全堂每購滿三元奉贈一幅(可裱立軸)四千餘種書帖 隨點備贈目錄 函索附郵一分

經濟

倫敦大條期現俱報長 本埠鈔票仍穩健

紐約孟買均提標金仍漸下跌 匯兌中美日美英美繼續提漲

據本報十九日專電、海外市況、倫敦大條、期現俱長、現市十七便士八分七、期市十八便士整、紐約又提爲三十六仙八分三、孟買反漲、爲五十五盧比整、各國匯兌、繼續上漲、中美提高一弗、爲二八弗六十二仙、日美提三十七仙、爲二十七弗十二仙、英美則提一仙二分、爲四弗四十九仙二分一、本埠鈔票、依然保持堅硬狀況、查十九日前場開盤現出一千零六十八元五安六十萬、期市一千零七十元五、安一百九十一萬、金對洋一二七七五、鈔對洋一三六六〇、大洋對鈔九五二五云

十九日上海電訊、海外電稱美英匯兌及銀塊、鎮市之市況不佳、標金開價反漲、然而待回頭、思空者擁擠、恒興之空鋒尤銳、開盤漸賓漸小、美匯住友空、投機家少存美匯外商少存、東匯大連銀無事、神戶雖堅、買付亦靜躊不前、銀情仍呈稍硬云

中旬之貿易出超

八月中旬日本對外貿易狀況如左

輸出 五千百七十八萬三千圓
輸入 三千九百四十一萬四千圓
差減 出超一千二百三十六萬九千圓、比前旬減少五百八十七萬五千圓

滿洲國有鐵道 各線之發送及存貨

鐵路總局所管之滿洲國有線發送並存貨數量如左(八月十三日現在單位噸)

	發送	存貨
吉長線	二、八三二	三、一九二
吉敦線		
吉海線	一四〇	—
四洮線	四、八三六	一、〇二六
洮昂線	六、三八〇	三、三三
齊克線	一、四〇二	三、三六
洮索線	五五五	三〇
瀋海線	二、二七九	一、三五七
呼海線	五、八六四	五、七九九
本山線	三、四二〇	一、六〇八
計	二七、七〇七	三、六六〇

商情

本埠特產(十九日前場)

▲大豆

	開盤	收盤
袋	四、五六	四、四八
八月	四、五〇	四、四八
九月	四、五五	四、五一
十月	四、四七	四、四八
十一月	四、四五	四、四四
十二月	四、四五	四、四二

▲豆餅

	開盤	收盤
現貨	一、四〇〇	一、三九〇
九月	—	—
十月	—	—
十一月	—	—
十二月	—	—
一月	一、三九五	一、三九五

▲豆油

	開盤	收盤
現貨	一、三五五	一、三五〇
九月	一、三五五	一、三五五
十月	一、三五〇	一、三五〇
十一月	—	—

本埠錢鈔(十九日前場)

▲大連鈔票

現貨	一〇六、八五	一〇七、二五
高	一〇七、一五	一〇六、八五
成交額		六〇萬
近期	—	—
高	—	—
成交額		萬
遠期	一〇七、五〇	一〇七、二〇
高	一〇七、二〇	一〇六、九五
成交額		一九一萬

	鈔對金	鈔對洋	金對洋
十時	一〇六、九〇	一三六五〇	一二七七五
十一時	—	一三六六〇	—
十二時	—	—	—

(十九日後場)

▲大豆

	開盤	收盤
裝袋	—	—
八月	—	—
九月	—	—
十月	—	—
十一月	—	—
十二月	—	—

▲豆餅

	開盤	收盤
八月	—	—
九月	—	—
十月	—	—
十一月	—	—
十二月	—	—

▲豆油

	開盤	收盤
現貨	—	—
八月	—	—
九月	—	—
十月	—	—
十一月	—	—
十二月	—	—

▲高粱

	開盤	收盤
現貨	二、〇一	二、〇〇
八月	二、〇四	二、〇二
九月	二、〇八	二、〇七
十月	二、一二	二、一〇
十一月	二、一六	二、一四
十二月	二、二三	二、二〇

▲大連鈔票(十八日後場)

近期	一〇六、九〇	一〇六、九五
高	一〇六、九五	一〇六、八五
成交額		一一萬
近期	—	—
高	—	—
成交額		萬
遠期	一〇七、〇五	一〇七、二五
高	一〇七、一五	一〇七、〇〇
成交額		一八四萬
二時 三時半	鈔對金 鈔對洋 金對洋	休市

電報匯兌(十九日)

倫敦銀塊	一七便士八分七
同期市	一八便士〇分〇
紐約銀塊	三六仙八分三
孟買銀塊	五五盧比〇分〇
英美匯兌	四弗四九仙二分一
日美匯兌	二七弗一二
中美匯兌	二八弗六二

▲美棉

現貨	九仙二五
八月	九仙三〇
十月	九仙五一
十二月	九仙六一
二月	九仙七五
四月	九仙九二
六月	一〇仙〇六

▲印度棉花

奔哥爾	一七四盧比
布牢其	二〇四盧比
奧姆拉	一四八盧比

▲神戶匯兌

日美買賣	二六弗四分三 / 二七弗八分一
正午買賣	[illegible]

▲匯豐掛期(十九日)

日匯	一〇三元五〇〇
英匯	一先令二便士八七五
美匯	三七弗八七五

▲上海標金

開行	八四九元五角
最高	八五〇元〇角
最低	八三七元二角
收盤	八四三元五角

▲上海外匯

	賣	買
東匯	一〇四元一〇	一〇四元七五
英匯	一先令三便士〇〇	一先令三便士〇六二五
美匯	二八弗〇七五	二八弗二五〇

	開盤	收盤
十一月	二〇〇三〇	二〇〇八〇
十二月	一九八一〇	一九六七〇
一月	一九六七〇	一九七七〇
二月	一九六〇〇	一九六〇〇

▲大阪棉花

	開盤	收盤
現貨	五二、三〇〇	五二、二〇〇
定期	五四、九〇〇	五四、八〇〇

▲大阪期米

	開盤	收盤
現	二一、五九	二一、五二
中	二一、九二	二一、九五
期	二二、九五	二二、九八

▲東京期米

	開盤	收盤
現	二一、三八	二一、三一
中	二二、五二	二二、五五
期	二三、一九	二三、一〇

▲仁川期米

	開盤	收盤
現	一九、四五	一九、五〇
中	一九、九九	二〇、〇八
期	—	—

▲神戶豆餅

十一月	三、三九
十二月	三、四〇

▲大連股票

五期品	二六、〇〇	二七、九〇
豆新期	—	—
錢鈔期	—	—

▲同短期

五品期	二七、六〇	二七、六〇
豆新期	—	—
東新期	一八八、九〇	一九〇、五〇
高	一九〇、五〇	一八八、八〇
錢鈔期	—	二、五〇〇

商品市場(十九日前場)

▲大阪三品

限月	前場開盤	後場收盤
八月	二三〇一〇	二三四一〇
九月	二二一五〇	二二三四〇
十月	二〇四五〇	二〇四七〇

▲大阪棉絲(十九日)

限月	前場開盤	後場收盤
八月	二二〇一〇	二二二一〇
九月	二二一五〇	二二三四〇
十月	二〇四五〇	二〇四七〇
十一月	二〇〇三〇	二〇〇八〇
十二月	一九八一〇	一九八九〇
一月	一九六七〇	一九七七〇
二月	一九六〇〇	一九六九〇

▲大阪棉花

	開盤	收盤
現貨	五三、三〇	五三、二〇
定期	五四、九〇	五四、八〇

▲橫濱生絲

限月	前一節	前二節
八月	八六四〇	八五四〇
九月	八四九〇	八五一〇
十月	八五五〇	八五三〇
十一月	八五七〇	八五三〇
十二月	八五二〇	八五〇〇
一月	八五四〇	八五三〇

▲印度麻袋

綠扛袋	二三盧比二分一
藍扛袋	二六盧比八分三
兌行	七九盧比四分三

北地行市(十九日前場)

▲奉天奉票對金票 現貨	五、九四〇	
▲奉天(國幣) 現貨	一〇一、〇〇	一〇一、〇〇
定期	九八、八〇	九八、七五
高	九八、八〇	九八、七五
▲開原國幣對金票	一〇一、一〇	一〇一、一〇
▲新京國幣對金票	一〇一、一〇	一〇一、一〇
▲哈爾濱國幣對金票	一〇一、一〇	一〇一、一〇
▲安東國幣對金票	一〇一、一〇	一〇一、一〇
▲安東(平銀) 現貨	一、四一〇	—
匯兌	七三六、〇兩	
當限	一、四二三	—
高	—	—
遠期	一、四二四	—
高	—	—
▲哈爾濱(大豆) 八月	、六八七五	、六九九五
九月	、六八〇	、六九〇〇
十月	、六七二五	、六八〇〇
▲哈爾濱(小麥) 八月	、九三五	、九二〇〇
九月	、九三五	、九一五
十月	一、二四〇	一、二三五
▲公主嶺錢鈔現貨	—	—

(十九日後場)

▲公主嶺錢鈔現貨	一〇〇、八〇	
▲奉票對金票	—	—
▲奉天(國幣) 現貨	一〇一〇〇	一〇一〇〇
定期	—	—
高	—	—
▲開原國幣對金票	一〇一、一〇	一〇一、一〇
▲新京國幣對金票	一〇一、一〇	一〇一、一〇
▲哈爾濱國幣對金票	一〇一、一〇	一〇一、一〇
▲哈爾濱(大豆) 九月	、六六五	、六七五
十月	、六六五	、六七〇
▲同(小麥) 國幣鈔票 九月	、九五五	、八九
十月	、九一三	、九〇〇
十一月	二五	、二三〇

各地發送量

	大豆	高粱	豆餅	雜粮
▲開原	三車	五車	—車	三車
▲公主嶺	一車	二車	—車	三車
▲四平街	四三車	六車	—車	—車
▲新京	—車	—車	二六車	七車

大連到貨量

大豆	高粱	豆餅	雜粮
九〇車	三車	二車	七車

朝鮮對滿洲中國方面 經濟界之大勢(一)

與朝鮮銀行營業之概要 加藤總裁股東會之報告

鮮銀加藤總裁於該行開催第四十八回通常股東總會時循例報告本年上半季間之朝鮮於滿洲並中國方面之經濟大勢與該行營業之概要、如左

觀朝鮮一般產業之狀態、米昨年之實收量、已達一千六百三十四萬石、比前年增加四十七萬石、此間米價自前期以來、著見變動、即有漸趨步調、然當期中之輸移出量、計算則爲三百九十六萬石、比前年同期有五十萬石之增加、大豆期央以後、市便上騰、交易頗示活氣、棉花亦唱爲近年所無之高價、故登市量、亦告增加、蠶繭方面、因美國市情恢復、內地絲價著昂騰、故交易殊呈活況、次爲鑛業界鐵與金鑛業依然旺盛之同時、價見上提、石炭界方面、因炭價好調所惠、始終帶有活氣、斯界頗示異常好況、水產界明太魚鰯魚等漁獲量亦告增加、且以一般魚價勢好、鮮乾鹽魚類之向內地及滿洲之輸出、已達於相當之額數、概於好況裏爲始終

回觀事業界之狀況、當期中屬於新設擴張之會社爲二百五十二、此之資本爲二千零零六萬圓、此與前同年期比較之、則社數減少五十三、比資本減少三百二十二萬圓、他方面當期中之解散減資、社數爲一百三十、資本爲四百六十七萬圓、此與前年同期比較、社數二十三、資本九百八十八萬圓、各示減退之狀態、前期以來、事業會社之整理、其數著爲減少、次於當期中之朝鮮貿易、輸移出方面、示有三千三百萬圓之激增、輸入方面亦有一千六百萬圓之增加、其入超額、比前年同期之二千九百萬圓當即減少一千一百萬圓此間之物價批發物價指數、自年初以來迄至四月、漸趨漸落步調、由五月復轉向騰貴、六月之總平均指數、爲一六三、五、比前年同月有二一、四%之高價、其次一般金融界大勢、仍續持緩慢之狀態、而金利低落之傾向益濃厚、因期末內地東西兩市場之存欵、與日銀貸出欵發表下利、故朝鮮亦於七月初組合銀行之存欵、亦見下利、當行亦順應之大勢、由七月十日、將貸出標準金利、實施減下、如斯當期末之鮮內同業者存欵、已達二億二千六百萬圓、貸出已達四億三千七百萬圓、比與前年同期末比較、存欵增加三千六百萬圓、貸出增加一千一百萬圓、又當期初開業之朝鮮信託株式會社、基於特殊之使命、企圖與鮮內既設之信託會社合併、幸先將群小信託株式會社吸收合併、漸次及於其他、朝鮮之財界狀勢略述如前、最近物價反騰、貿易趨向好調、一般產業亦概爲好況、洵屬可樂之現象而因當局之實設所需之窮民授職並匡救時局事業等、撒布多數之勞銀、與此同時、官民一致協力實行農村自力更生運動、次第舉有實績、並棉花其他之農產增殖計畫亦着着實行、他方面促進出力豐富之發電水力之開發、於各地企畫經營新工業、一方因滿洲國之安定、朝鮮之對滿貿易、倍爲進展、特最近北鮮方面、因與滿洲之鐵道開通、各港灣整備、沿線之都邑、因此有急激之發展如斯朝鮮與滿洲之交通聯絡設備充實之同時、兩地間物資之需給關係、倍爲緊密、由此觀之、鮮內之產業、必急速發達、朝鮮財界之前途甚可謂有望云(未完)

須防小孩的意外

小兒遊戲每受微傷此微傷無論其爲割破跌損或抓傷均應立加注意設法治療否則也許潰爛而釀成嚴重之症候所以有識之父母常備療膚專藥如意膏此膏殺菌力偉立消傷口之毒俾免傳染而使新肌速生凡割破跌損湯火燙傷抓傷蝨螯以及一切皮病如濕疹疥癬癩頭乾濕臁毒均極神效浙江塘棲仁泰典王君偉來書云『舍弟前在幼稚園因遊戲不愼由小自由車上跌下碰傷頭部皮破血流幸校中備有如意膏即以搽敷經一星期霍然全愈足證此膏之功效無比也』如意膏各藥房均有出售或直向上海江西路四五一號章廉士醫生藥局購備每盒七角六盒三元五角郵費免收一切信件可由奉天和記洋行轉上海章廉士醫生藥局

小兒科專門 池田醫院 大連市西廣場 電話六三六五番

特設提莊部 削價五扣
男女時髦衣料 伏綢麻紗線呢 大宗綢緞葛紗
大連市監部通 西德泰百貨店 電話 6459・8594

各省馳名 斷癮聖藥
康機戒煙丸
速神癮斷 毫無痛苦 輕者兩瓶 重者半打 保險忌絕

藥性和平保無流弊無論新舊煙癖男女强弱保險平安戒除飲食加增精神爽快作事如常丸粒精小攜帶便利清血解癮無上特品凡經嘗試必知名實
價目 每瓶六十粒入 每瓶現洋貳圓 每打現洋貳拾圓
特告 新製小粒乙種六十粒入 每瓶現洋壹圓貳角 每打現洋拾貳圓
總發行 陰華大藥房 奉天小南門裏大街路東樓房
外埠代理 安東東益增還德 春堂兄弟藥房大生東瑞祥 泰于金聚信仁堂本溪祥豫 昌協盛廣遼陽義和堂新民 大德藥房昌圖厚生醫院長 春耀庭藥房吉林毓生中 藥房西安濟生藥房大石橋 衛生復 大連德記藥房 華泰藥局

本社廣告部 電話四〇三四番

肺病吐血去根藥出世
肺結核專門研究家趙羨忱大夫發明
此藥專治青年男女老幼三期以內肺病久咳成勞大口吐血痰中帶血面黃肌瘦危在旦夕肺癰肺痿五勞七傷咳嗽痰喘經年不愈速購此藥不論何種肺勞輕者一料極重者二料保險去根每料十四元病者凡服此藥大便色黑是真品否則假冒外城函詢症候附郵票四分答覆
總行奉天大西關月窻胡同門牌一七二號精業堂理肺藥房
代理店 大連 華西藥房 德記西藥房 同振興德藥房 遼陽 永峰源莊店 振太興錢莊 公盛源油房

得荊州牌紬緞
△印花軟緞 △印花毛葛 △雲林錦 △昌和綢 △博亞絢 △各種綢緞
博昌商行 日本京都上京區今出川通千本西入

岐山醫院 醫師 楊鳳鳴 小崗子平康街五十七番地 電話四六五七

大連雙興隆廣告
啟者本號開設在監部通已歷多年專辦東洋各種雜貨無不搜羅齊備早爲各鎮顧主所盡知當此春去夏來正宜暢銷各貨之際本號東洋早遣有專員應時採辦適用各貨目下已謂齊備不但取價低廉並且諸貨尤稱優美區蒙台駕光臨或通信委備無不竭忱歡迎
營業目錄 台布、毯子、磁盆、鏡子、時計、磁器、汗衫、手套、化粧品、衛生衣、禮帽、草帽、便帽、毛線、暖瓶、仁丹、各種膠皮鞋、一切應時雜貨種類繁多不及備載
本號謹啓 電話四八二三番

錦記製茶株式會社出品
包種茶 花紅茶 紅茶 花毛峰
招募各地代理店 若有希望者來函接洽爲荷

滿洲總批發處 佐藤洋行台灣物產部 大連市連鎖街京極通